Մանուկներու Սուրբ Գիրքը

կը ներկայացնէ

Նախընտրելի տղան ծառայ կը դառնայ

Written by: Edward Hughes

Illustrated by: Byron Unger; Lazarus

Adapted by: M. Maillot; Sarah S.

Translated by: Most Rev. Prof. Varant Zareh Seropian
dedicated to my Son Lordling Zareh Varant
funded by: Zareh Seropian & Sons Foundation
special thanks: to my wife
gifted to all the Armenian children around the world. This translation has been done in the Grace of the Holy Trinity to whom I owe.

Produced by: Bible for Children
www.M1914.org

©2012 Bible for Children, Inc.
License: You have the right to copy or print this story, as long as you do not sell it.

Իսահակ շատ ուրախ էր: Իր տղան Յակոբը տուն դարձաւ: Թէեւ Եսաւ իբր եղբայր լաւ ընդունեց, սակայն ան երդում ըրած էր, որ օրին մէկը զայն սպաննէ:

Բայց Յակոբին զաւակները ուրախ չէին, որովհետեւ Յովսէփը, իրենց նորատի եղբայրը իրենց հօրը նախընտրեալն էր:

Յովսէփին եղբայրները աւելի զայրացան երբան իր երազը պատմեց: "Իմ հատիկի խուրձը բարձր կեցած էր եւ իմ եղբօրս հաւաքեալները խոնարհուեցան իբր յարգանք" ըսաւ Յովսէփ: Այս կը նշանակէր, թէ Յովսէփ շատ աւելի կարեւոր պիտի ըլլայ քան իր եղբայրները:

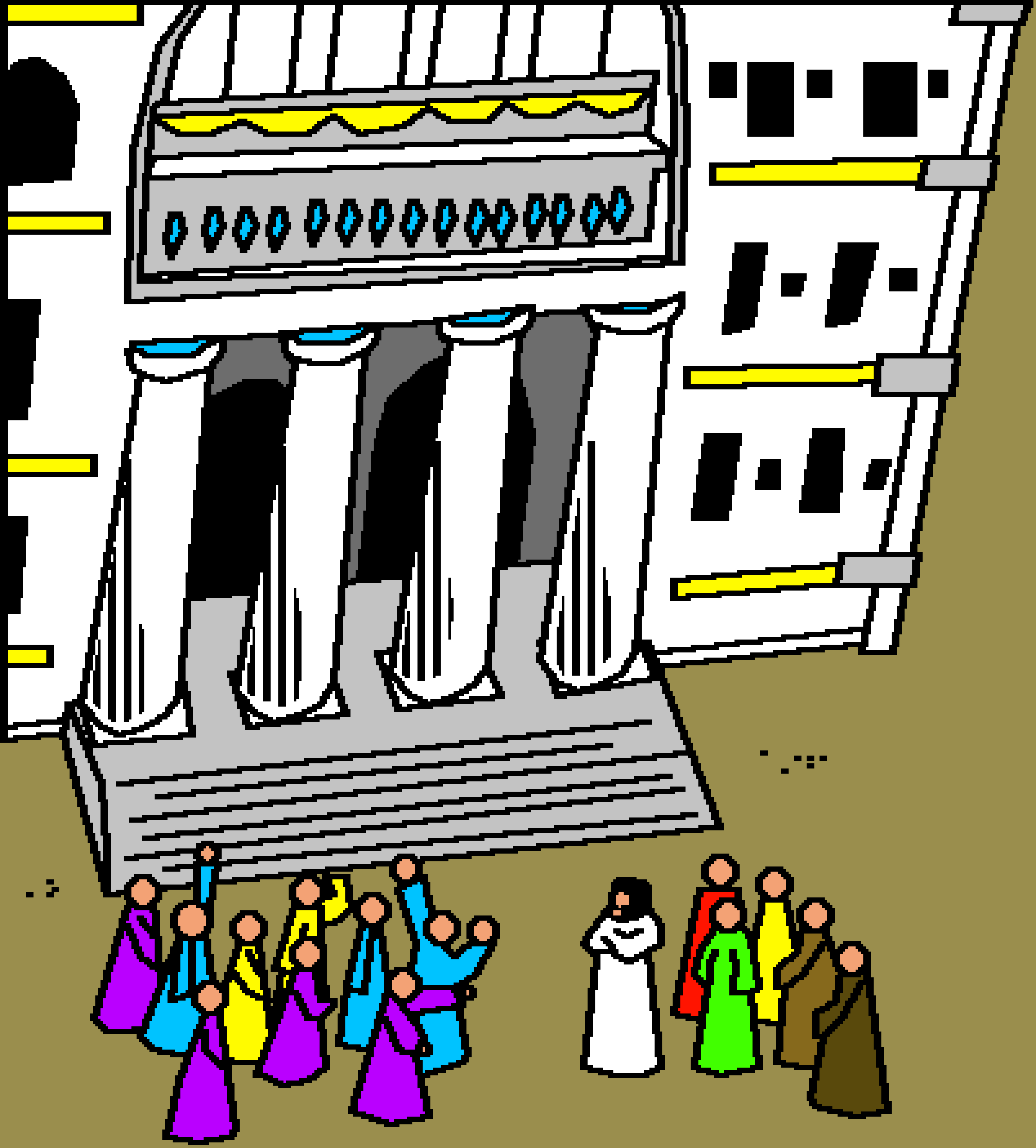

Յովսէփին
երկրորդ երազը,
արեւը, լուսինը եւ
աստղերը իրեն
առջեւ
խոնարհեցան:
Նոյնիսկ իր հայրը
Յովսէփ շատ
բարկացաւ իր
վրայ, որ ինքզինք
կը գերադասէ, իր
ծնողքին եւ
եղբայրներուն
վրայ:

Օրին մէկը Յակոբ Յովսէփը դաշտ
ղրկեց, որ իր եղբայրները հսկեն
իրենց հոտերը: Եղբայրները
տեսան որ կու գայ: "Ելլենք
սպաննենք այս երազողը",
իրենք իրենց մինչեւ
մրմռացին: Յովսէփ
չէր գիտեր, թէ ինչ
վարմունք զինք
կը սպասէ:

Ռիւպէն,
անդրանիկ
եղբայրը
հակառակեցաւ:
"Պէտք չէ արիւն
թափենք", ըսաւ
ան: "Նայեցէ՛ք,
հոն փոս կայ:
Թող որ հոն մեռնի"
Ռիւպէն ծրագրեց
ազատել Յովսէփը
իրիկնամուտին:

Երբ Յովսէփ հասաւ,
իր եղբայրները
բռնեցին զինք
եւ գունաւոր
վերարկուն
հանեցին անոր
վրայէն, զոր
իրենց հայրը
հագցուցած էր
իբրեւ նախընտրեալ
որդին: Ետքը զինք
նետեցին սաստկալի
փոսի մը մէջ:

Ռիւպէն ուղտերու
շարան մը տեսաւ,
որ կ՚անցնէր
մօտերէն եւ
դէպի Եգիպտոս
կ՚ուղղուէր:
"Եկէք ծախենք
Յովսէփը",
ըսաւ Յուդա,
իր եղբայրը:
Համաձայնութիւնը
կայացաւ: Անոնք
Յովսէփը 20
արծաթ դրամի
ծախեցին:

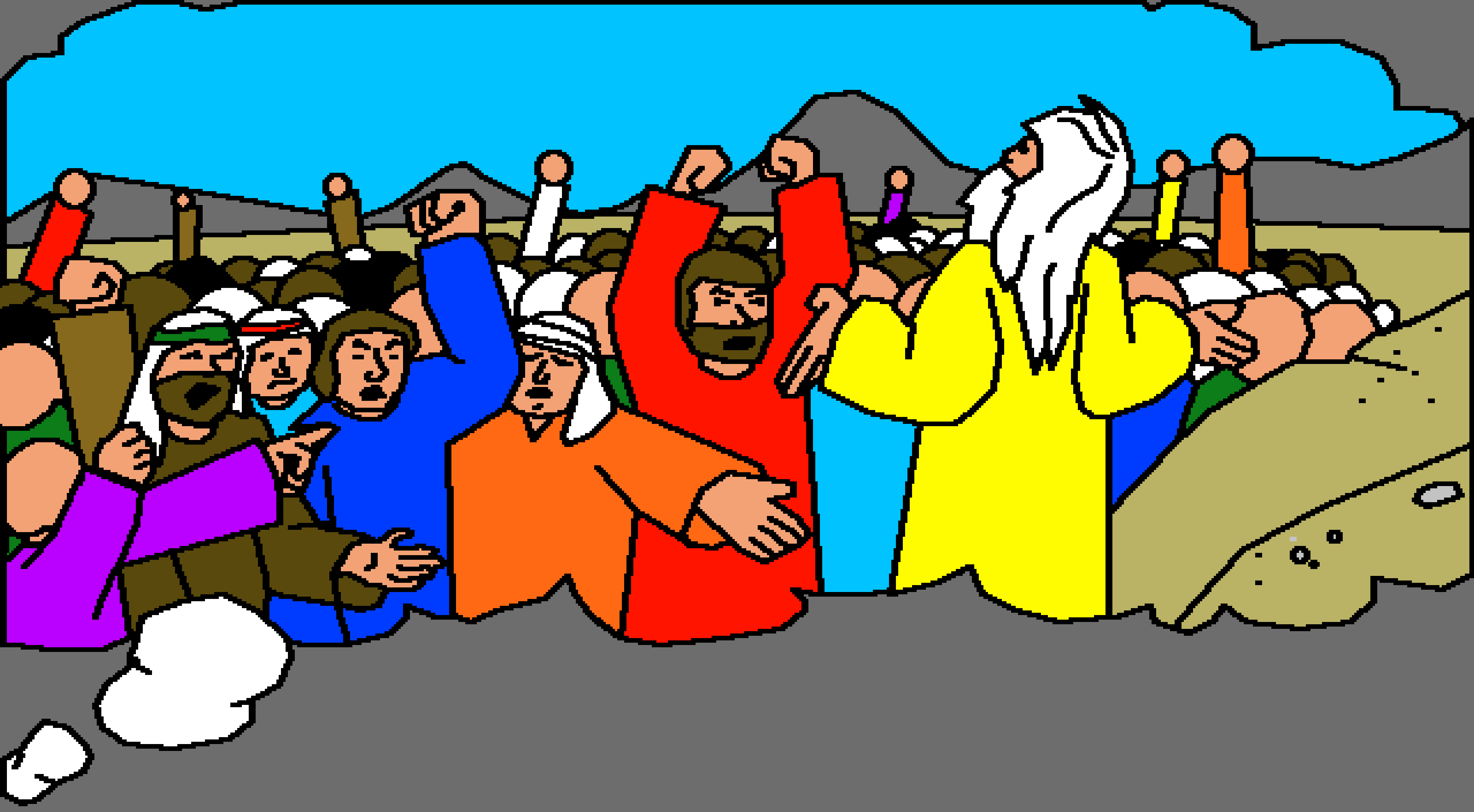

Արցունքով եւ վախով լեցուն անօգնական
կը դիտէր հեռացող ուղտերը, զոր զինք կը
տանէին իր հողէն եւ ընտանիքէն հեռու:

"Ասի՞ է Յովսէփին
վերարկուն, արիւնոտ է:
Անապատին մէջ գտանք": Անխիղճ
եղբայրները այդպէս ճգեցին, որ Յակոբ
հաւատայ, որ վայրի գազան մը մեռցուցած էր
նախընտրեալ որդին:

Յակոբ փզկտեց իր
հագուստները եւ սուգի մէջ
ինկաւ: Որեւէ մէկը չէր կրնար
զինք մխիթարել:

Եգիպտոսի մէջ, Յովսէփ առանձին եւ վախի մէջ էր: Թերեւս ան իր տունը կը կարօտնար: Բայց չէր կրնար փախչիլ: Ան ծառայ դարձած էր Պետափրէսի տան մէջ, որ կարեւոր եգիպտացի մըն էր:

Պետափրէսի տեսաւ, որ Յովսէփ միշտ տքնաջան կ՚աշխատի եւ ինք անոր կրնայ վստահիլ:

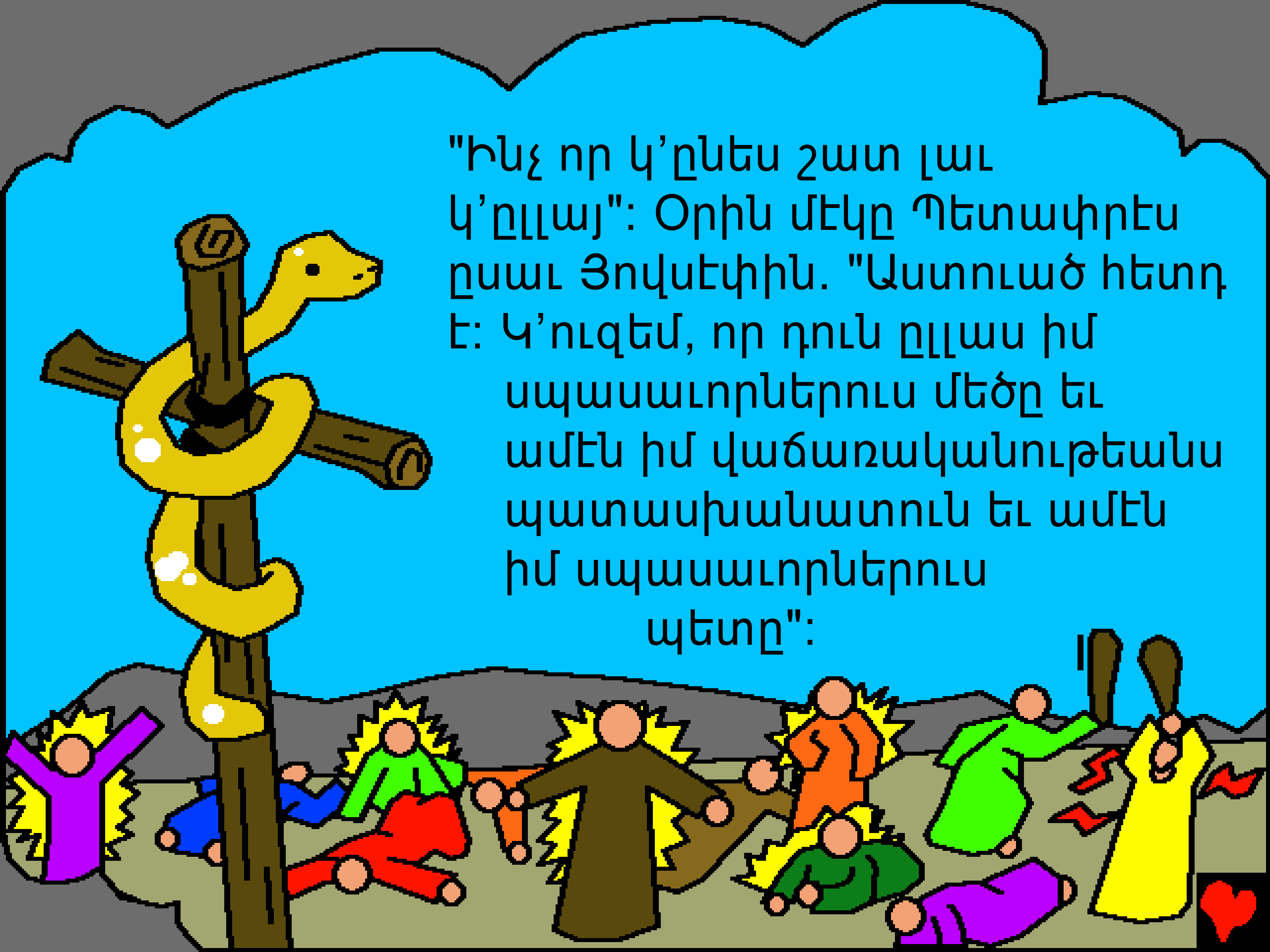
"Ինչ որ կ’ընես շատ լաւ
կ’ըլլայ": Օրին մէկը Պետափրէս
ըսաւ Յովսէփին. "Աստուած հետդ
է: Կ’ուզեմ, որ դուն ըլլաս իմ
սպասաւորներուս մեծը եւ
ամէն իմ վաճառականութեանս
պատասխանատուն եւ ամէն
իմ սպասաւորներուս
պետը":

Աստուած Պետափրէսին լաւ հունձք տուաւ եւ շատ հարստութիւններ Յովսէփին համար:

Հիմա Յովսէփ կարեւոր
մարդ էր, ան տակաւին
Աստուծոյ կը վստահէր
եւ ամէն սիրտով
Անոր կը ծառայէր:
Սակայն Յովսէփ
բաղձանք
մը ունէր:

Պետափրեսին կինը գէշ
կին մըն էր: Ան Յովսէփէն
պահանջեց, որ իր
ամուսնոյն տեղը
առնէ: Յովսէփ
մերժեց:

Ան մեղք չէր գործէր
Աստուծոյ դէմ
Պետափրէսին
սխալ գործելով:

Երբ կինը փորձեց
բռնի ուժով: Ան
փախաւ: Սակայն
կինը փռնեց անոր
եւ առաւ անոր
վերարկուն:

"Քու գերիդ վրաս յարձակեցաւ", գանգատեցաւ
Պետափրէսին կինը: "Նայէ այս է իր վերարկուն":
Պետափրէս շատ զայրացաւ:
Թերեւս ան գիտէր, որ
իր կինը սուտ կը խօսի:
Սակայն բան մը պիտի
ընէր: Ի՞նչ կրնար
ընել:

Պետափրէս Յովսէփը բանտարկեց: Թէեւ ան անմեղ էր, Յովսէփ, ոչ բարկացած էր, ոչ ալ տխուր:

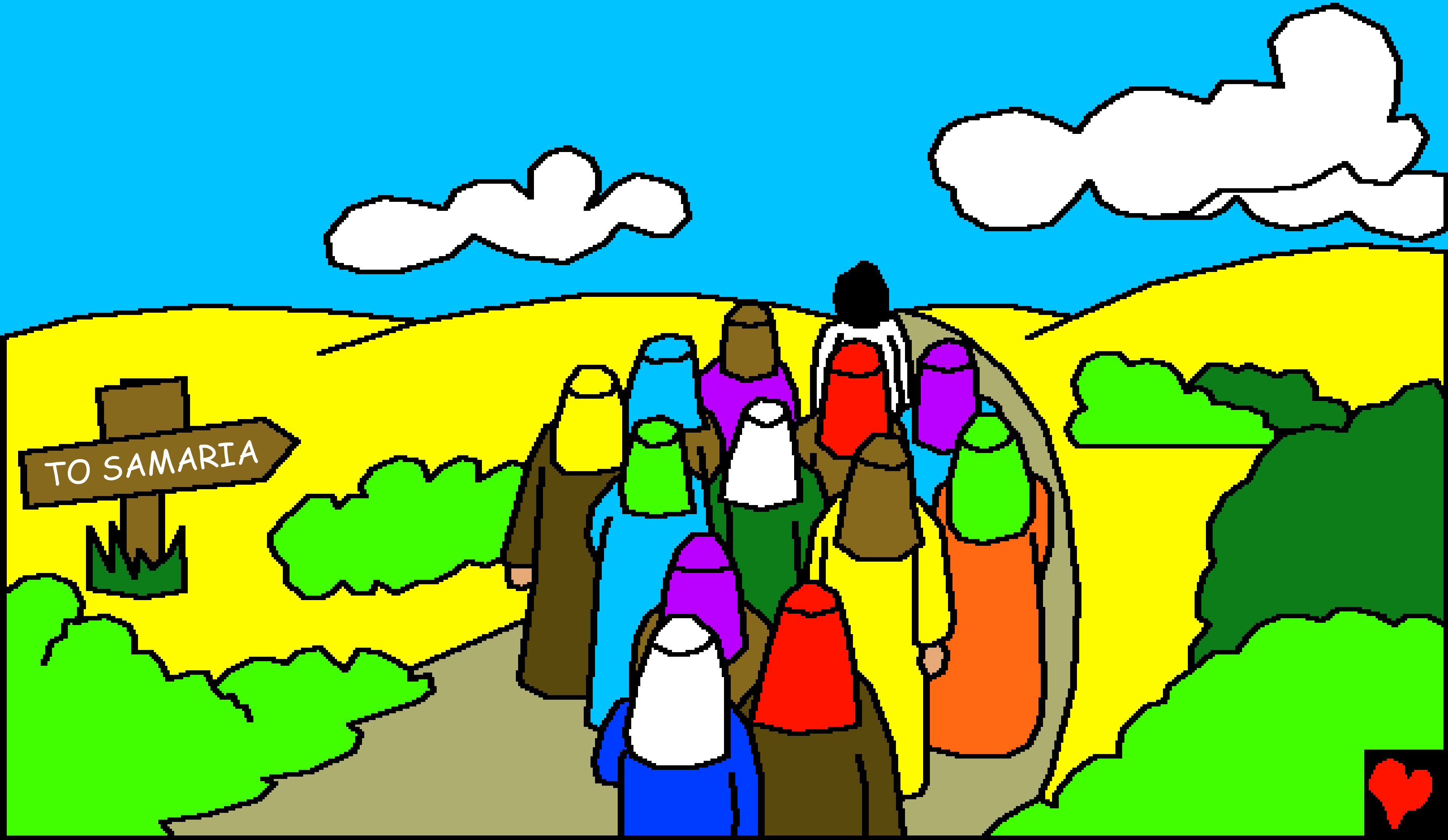

Թերեւս ան կը սորվէր, թէ որքան ալ դժուար ըլլայ եւ ուր որ ալ գտնուի, եթէ ան մեծարէ Աստուծոյ, Աստուած ալ իրեն պատիւ պիտի ընէր, նոյնիսկ բանտին մէջ:

Նախընտրելի տղան ծառայ կը դառնայ

Աստուծոյ խօսքէն պատմութիւն մը,
Սուրբ Գիրքը:

Կը գտնուի հետեւեալին մէջ

Յովհաննու 2-3, Numbers 21

"Քու խօսքիդ մուտքը լոյս կը ցուցնէ:"
Սաղմոս 119:130

Վերջ

Այս Սուրբ Գիրքի պատմութիւնը մեզի կը պատմէ մեր հրաշալի Աստուծոյ մասին, որ մեզ ստեղծեց եւ կ՚ուզէ, որ մենք զինք ճանչնանք:

-Աստուած գիտէ, թէ շատ գէշ բաներ ըրած ենք, որոնք Ինք մեղք կը կոչէ: Մեղքին պատիժը մահն է, սակայն Աստուած այնքան մեզ կը սիրէ, որ Իր Որդին Յիսուսը մեզի ղրկեց, որպէսզի խաչին վրայ մեռնի եւ մեր մեղքերուն համար պատժուի: Ետքը Յիսուս համբարձաւ եւ դրախտ՝ իր տունը բարձրացաւ: եթէ կը հաւատաս Յիսուսին եւ իրմէ կը պահանջես որպէսզի ներէ քեզի քու մեղքերուդ համար, Ան կը ներէ: Ան կու գայ եւ մէջդ կը բնակի իսկ դուն յաւիտեան Իր հետ:

Եթէ կ՚ուզես մեղքերէդ ազատիլ, հետեւեալը ըսէ Աստուծոյ: Տէր Աստուած ես կը հաւատամ, որ Յիսուս մահացաւ ինծի համար եւ հիմա Ան անգամ մը եւս կ՚ապրի: կ՚աղաչեմ, որ գաս իմ կեանքիս մէջ եւ ներես բոլոր մեղքերս, որպէսզի կարենամ նոր կեանք մը ապրիլ, եւ օր մը հետդ ըլլամ, յաւիտեան: Օգնէ ինծի որպէսզի քեզի համար ապրիմ քու որդիիդ պէս: Ամէն:

Կարդայ Սուրբ գիրքը եւ ամէն օր Աստուծոյ հետ խօսիր:
Յովհաննու 3:16