Մանուկներու Սուրբ Գիրքը
կը ներկայացնէ

Եզեկէլ: Տեսիլքներու մարդը

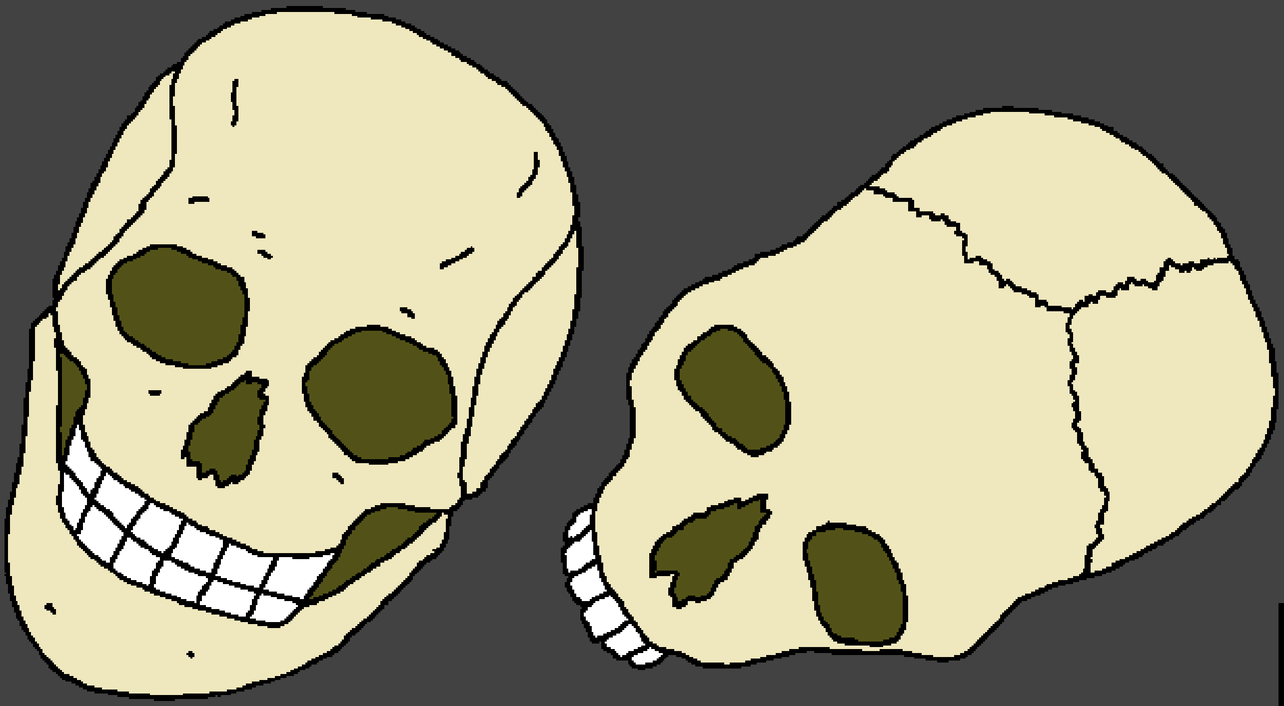

Written by: Edward Hughes

Illustrated by: Lazarus; Alastair Paterson

Adapted by: Ruth Klassen

Translated by: Most Rev. Prof. Varant Zareh Seropian
dedicated to my Son Lordling Zareh Varant
funded by: Zareh Seropian & Sons Foundation
special thanks: to my wife
gifted to all the Armenian children around the world. This translation has been done in the Grace of the Holy Trinity to whom I owe.

Produced by: Bible for Children
www.M1914.org

©2021 Bible for Children, Inc.
License: You have the right to copy or print this story, as long as you do not sell it.

Երկար ժամանակ առաջ, հզօր բանակներ յարձակեցան Judahի վրայ, ...

... Աստուծոյ ժողովուրդէն շատեր պատանդ տարուեցան դէպի Բաբելոն:

Տունէն հեռու, այս հրեաները Քոբար գետին եզերքը կ’ապրէին: Անոնց մէջ կար Աստուծոյ ծառան, Եզեկէլ մարգարէն:

Օր մը Աստուած Եզեկելին տեսիլք մը ցոյց տուաւ: Աստուծոյ փառքը երեւցաւ զօրաւոր լոյսով, քառասուն կրակոտ, ապրող էակներու նման:

Ամէն մէկը ունէր չորս թեւեր
չորս երեսներ: Վերեւնին կար
գեղեցիկ sapphireէ գահ,
լեցուն լոյսով, որ շողշողուն
ծիածաններու
նման:

Եզեկէլ այդ տեսաւ երեսին վրայ ինկաւ:

Աստուած խօսեցաւ Եզեկէլի: "Ես
կը ղրկեմ քեզի Իսրայէլի
զաւակներուն: Խօսիր
Իմ խօսքս անոնց,
որովհետեւ անոնք
ըմբոստ
էին":

Ձեռք մը երեւցաւ, ձեռքը բռնած
թուղթէ մագաղաթ մը:
"Կեր այս մագաղաթը",
ըսաւ Աստուած:

"Եւ
գնայ,
խօսիր Իսրայէլի տան":

Այս ինչ տարօրինակ հրաման:
Սակայն Եզեկէլ
հնազանդեցաւ,
կերաւ թուղթէ
մագաղաթը եւ
գնաց:

Աստուծոյ Հոգին Եզեկէլը
բարձրացուց
եւ շալկեց
դէպի
գերի եղած
հրեաներուն,
որոնք կ’ապրէին
գետին
հակառակ
կողմը:

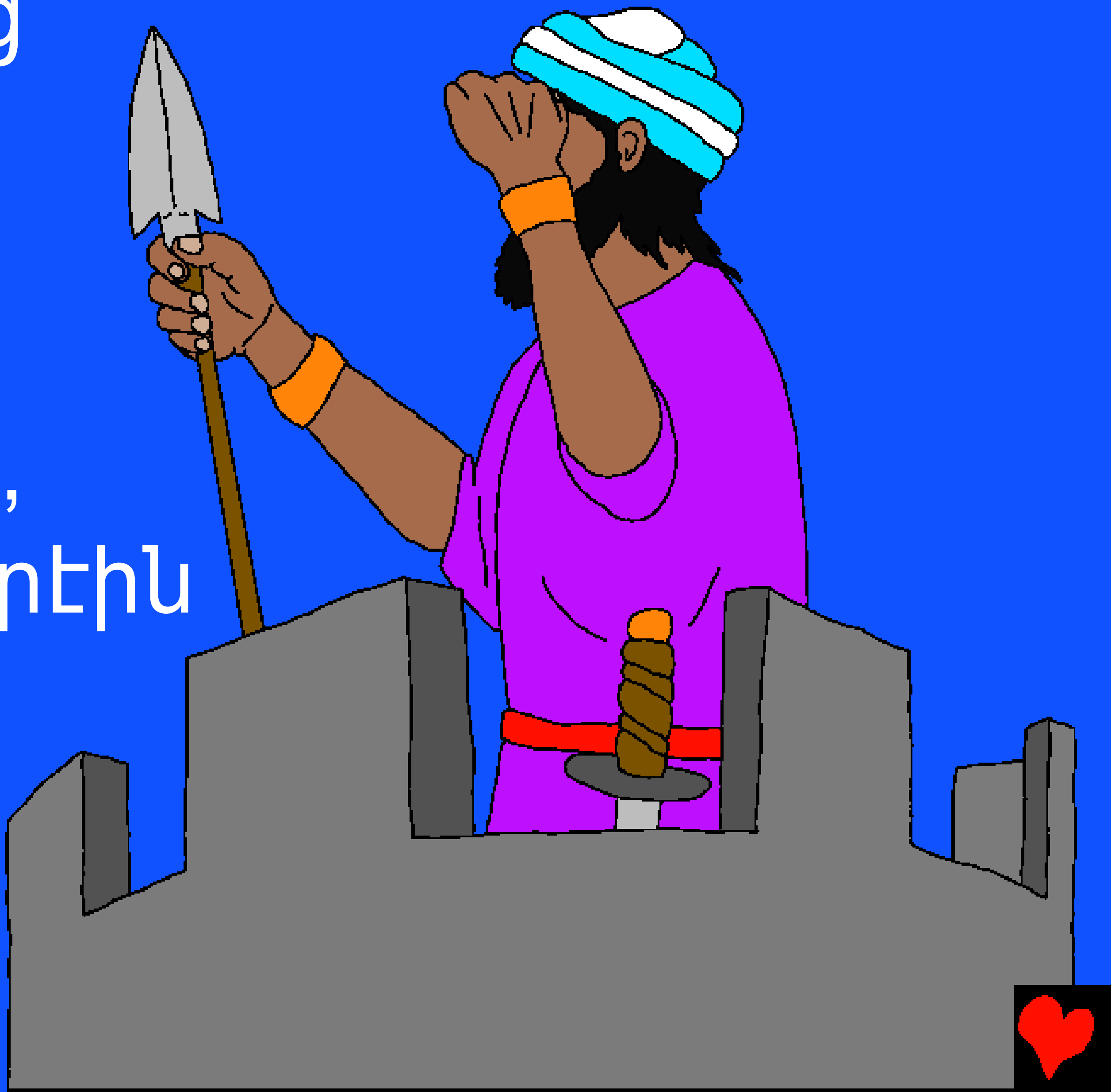

Եօթը
տարիներու
ընթացքին
ան հետերնին
նստաւ,
ապշած էր
տեսածովը:

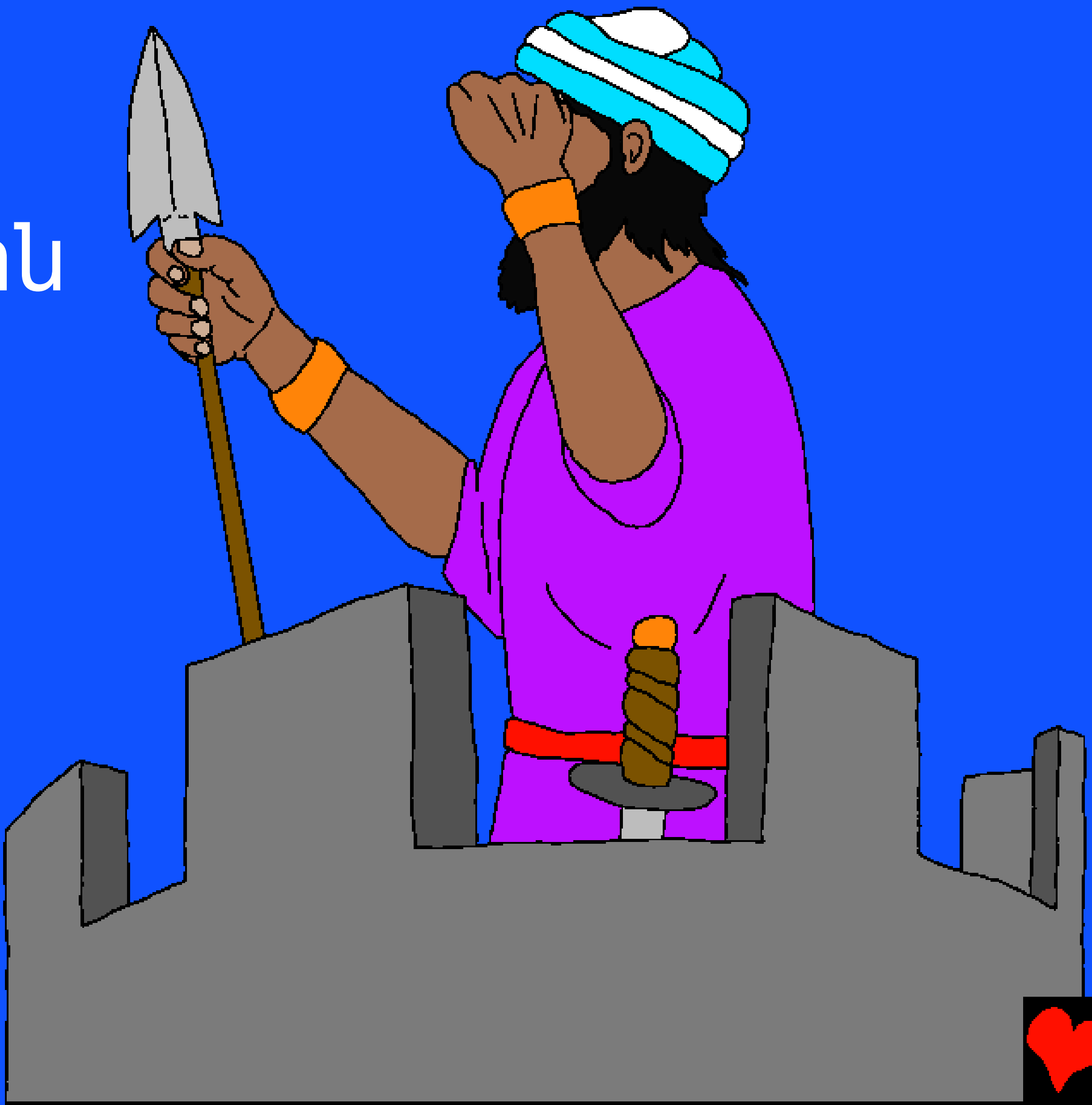

Ետքը Աստուած Եզեկէլը դիտող դարձուց:
Ան պիտի զգուշացնէր չար ժողովուրդը, որ չէր հնազանդէր Աստուծոյ:

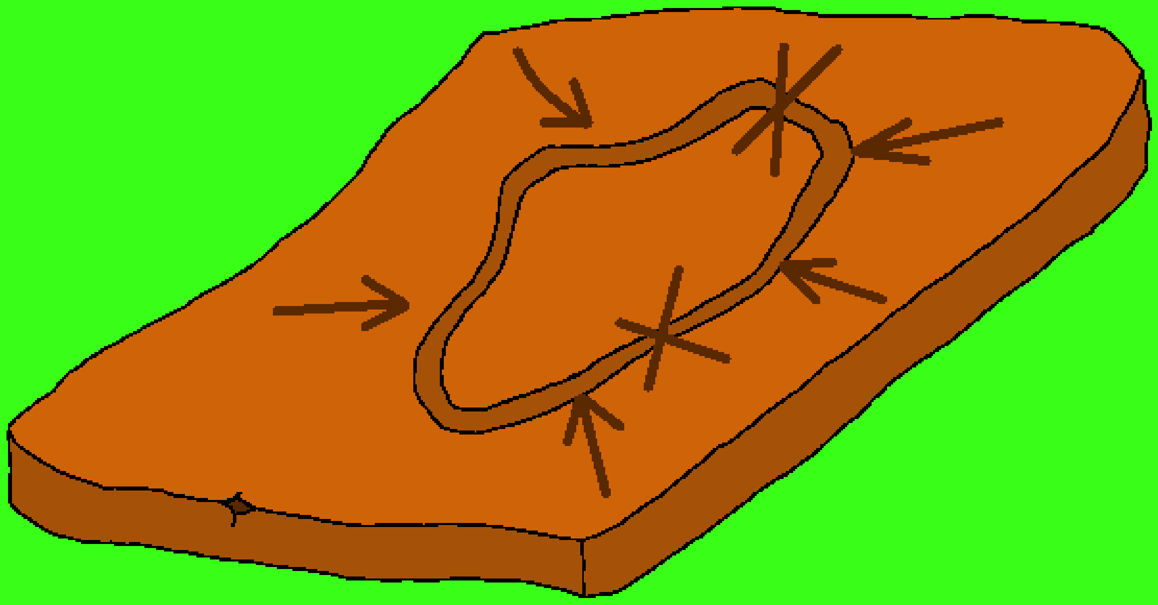

Աստուծոյ Հոգին Եզեկէլը բարձրացուց եւ շալկեց դէպի գերի եղած հրեաներուն, որոնք կ՚ապրէին գետին հակառակ կողմը:

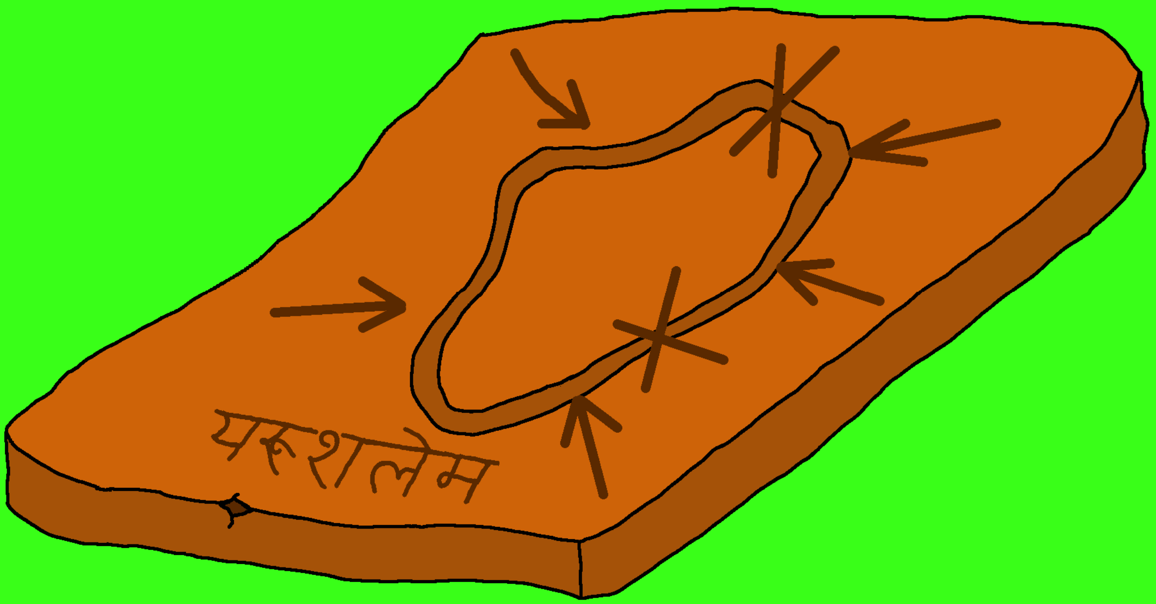

Եօթը տարիներու ընթացքին ան հետերնին նստաւ, ապշած էր տեսածովը: Ետքը Աստուած Եզեկէլը դիտող դարձուց:

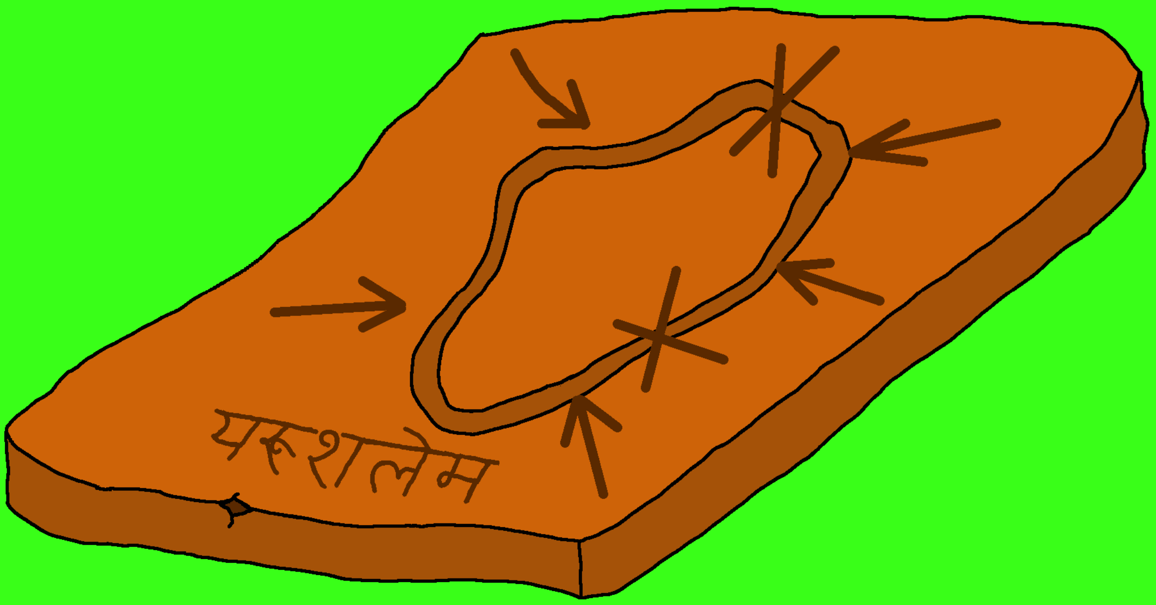

Ան պիտի զգուշացներ
չար ժողովուրդը, որ չէր
հնազանդեր Աստուծոյ:

Իսրայէլ, հիւսիսային թագաւորութիւնը, անհնազանդեցաւ Աստուծոյ 390 տարիներ, եւ Յուդա, հիւսիսային թագաւորութիւնը 40 տարիներ:

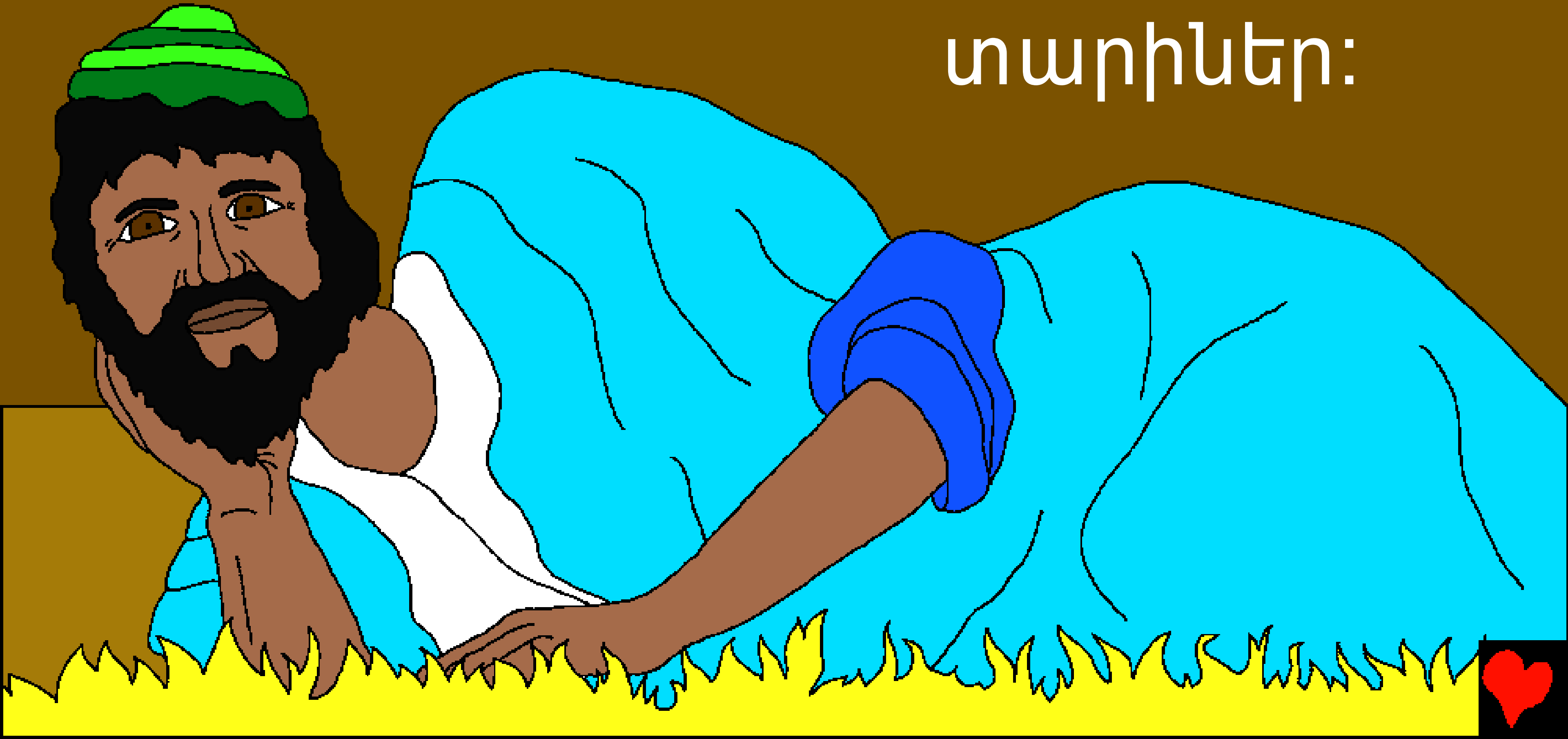

Այս պատճառով Իսրայէլ պիտի կործանէր եւ Յուդան ալ անոր պիտի հետեւէր:

Աստուած ըսաւ Եզեկէլի, որպէսզի իր ձախ կողմին վրայ քնանայ 390 օր եւ իր աջ կողմին 40 օր, որպէսզի ժողովուրդին յիշեցնէ իրենց տարիներով շարունակ մեղքերուն մասին:

Թերեւս ժողովուրդը
կ’ենթադրէր, թէ
Եզեկէլ տարօրինակ
անձ մըն է: Ան ըրաւ
ամէն ինչ որ Աստուած
իրեն պատուիրեց:

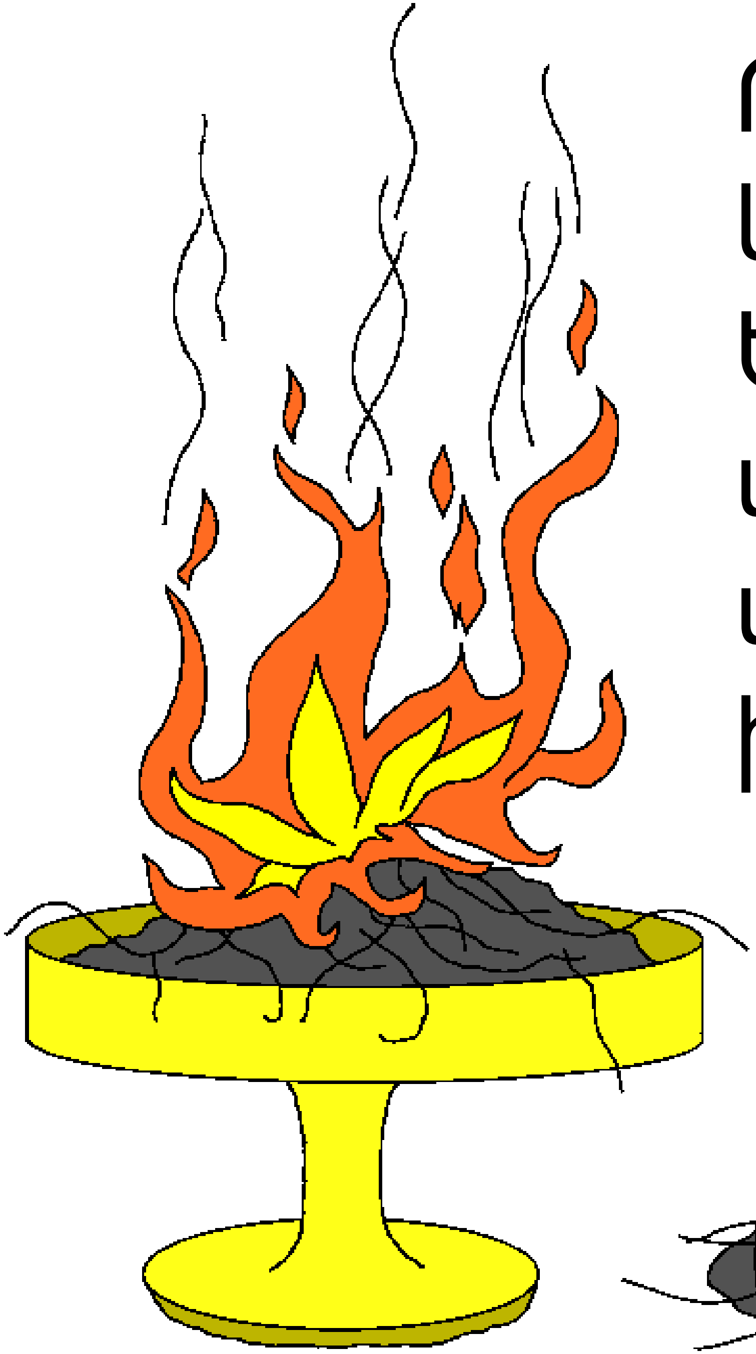

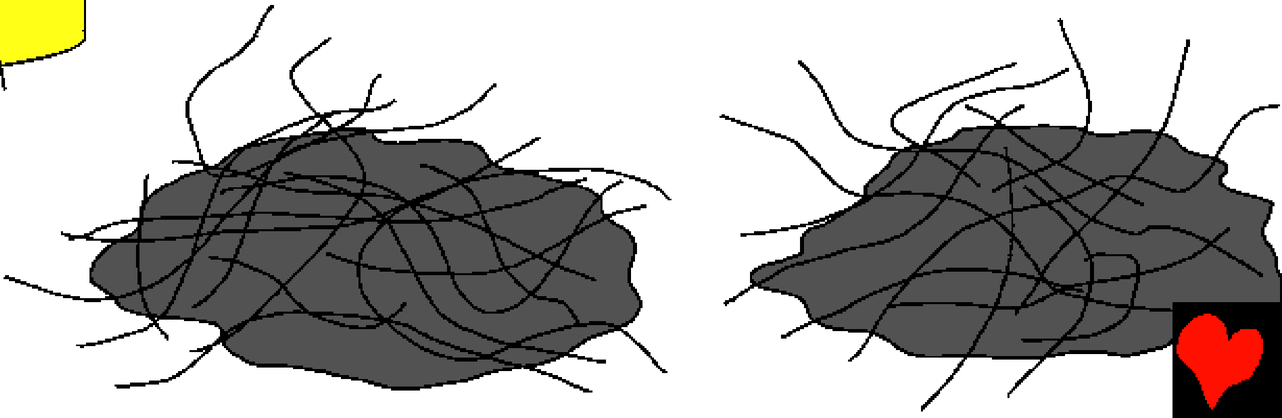

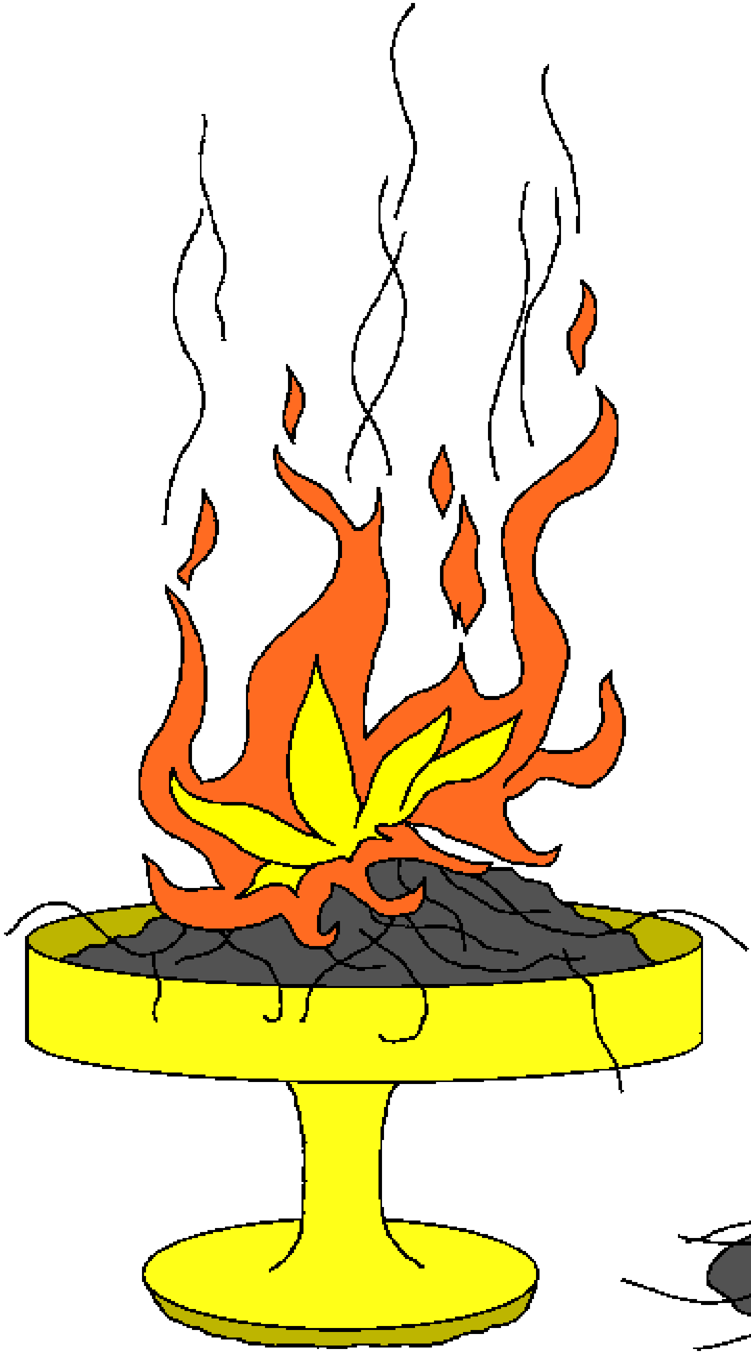

Օր մը, ամբողջ
մազը ածիլեց եւ
մէկ երրորդը
այրեց:

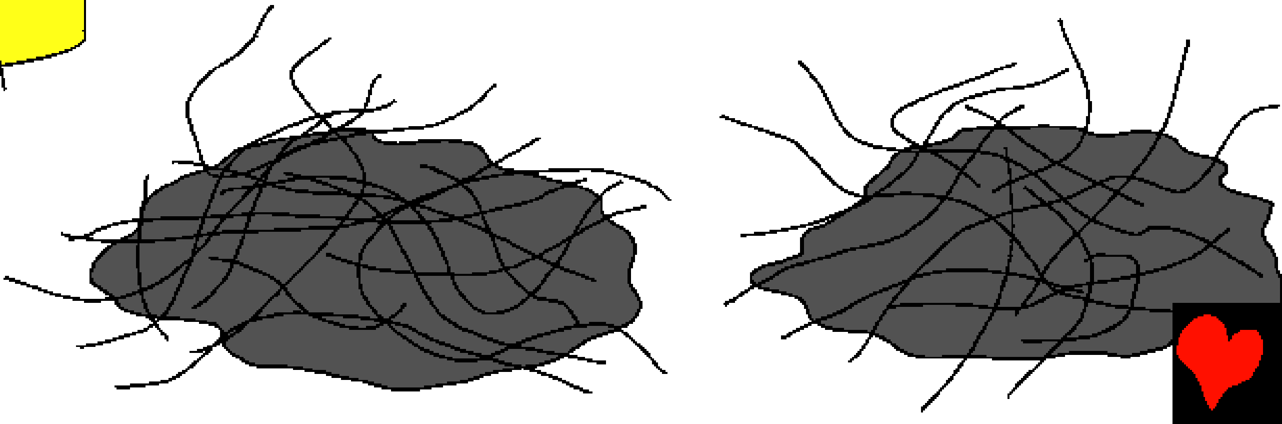

Այս ցոյց տալու համար
էր, որ մէկ երրորդը
Երուսաղէմի
ժողովուրդին պիտի
մեռնի հիւանդութեամբ
եւ սովով երբ Բաբելոնի
բանակը յարձակի
քաղաքին վրայ:

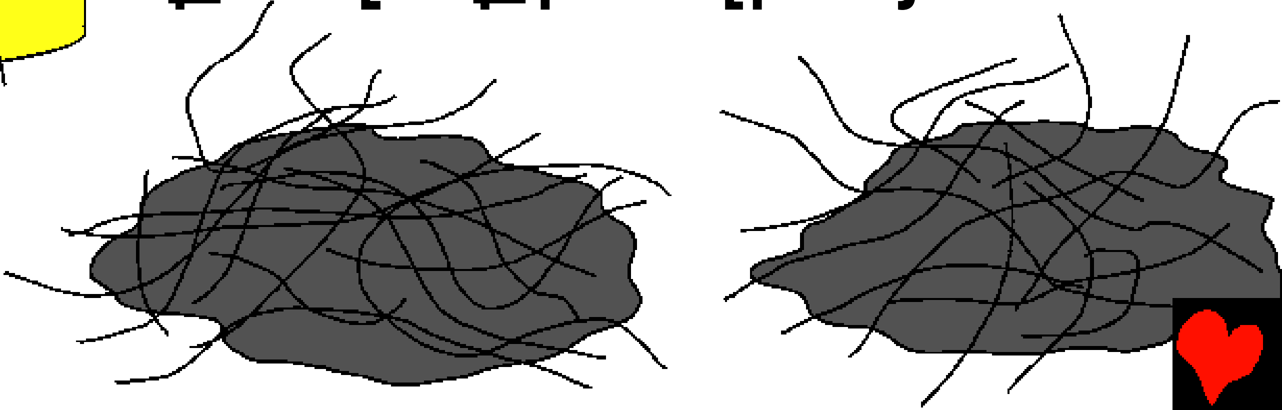

Եզեկել երկրորդ մէկ երրորդը առաւ եւ սուրով կտոր-կտոր ըրաւ: Այս ալ ցոյց տալու համար, որ ժողովուրդին մէկ երրորդը թշնամիին սուրով պիտի մեռնի:

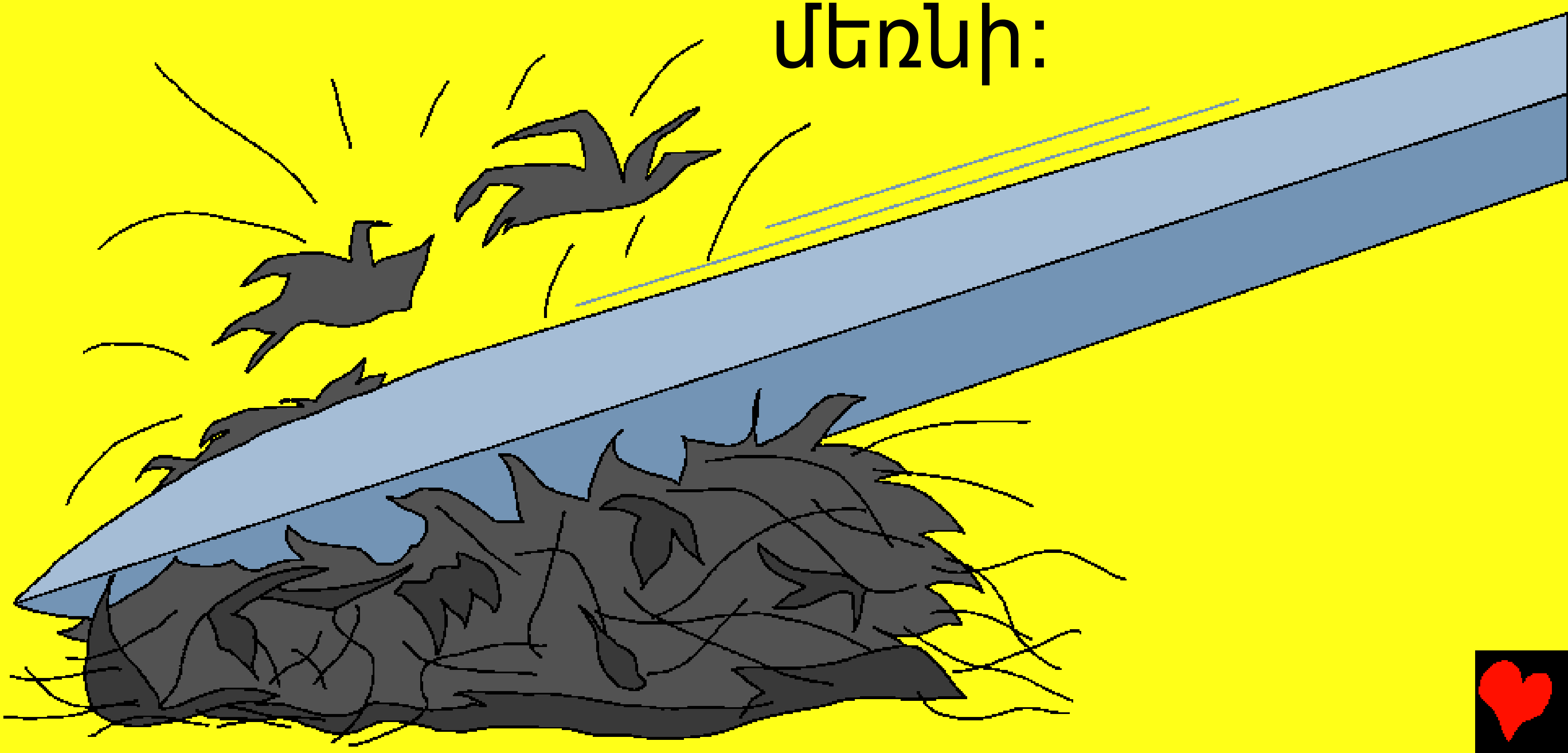

Իսկ վերջին մէկ երրորդը, Եզեկէլ հովին տուաւ, որ ցրուի:

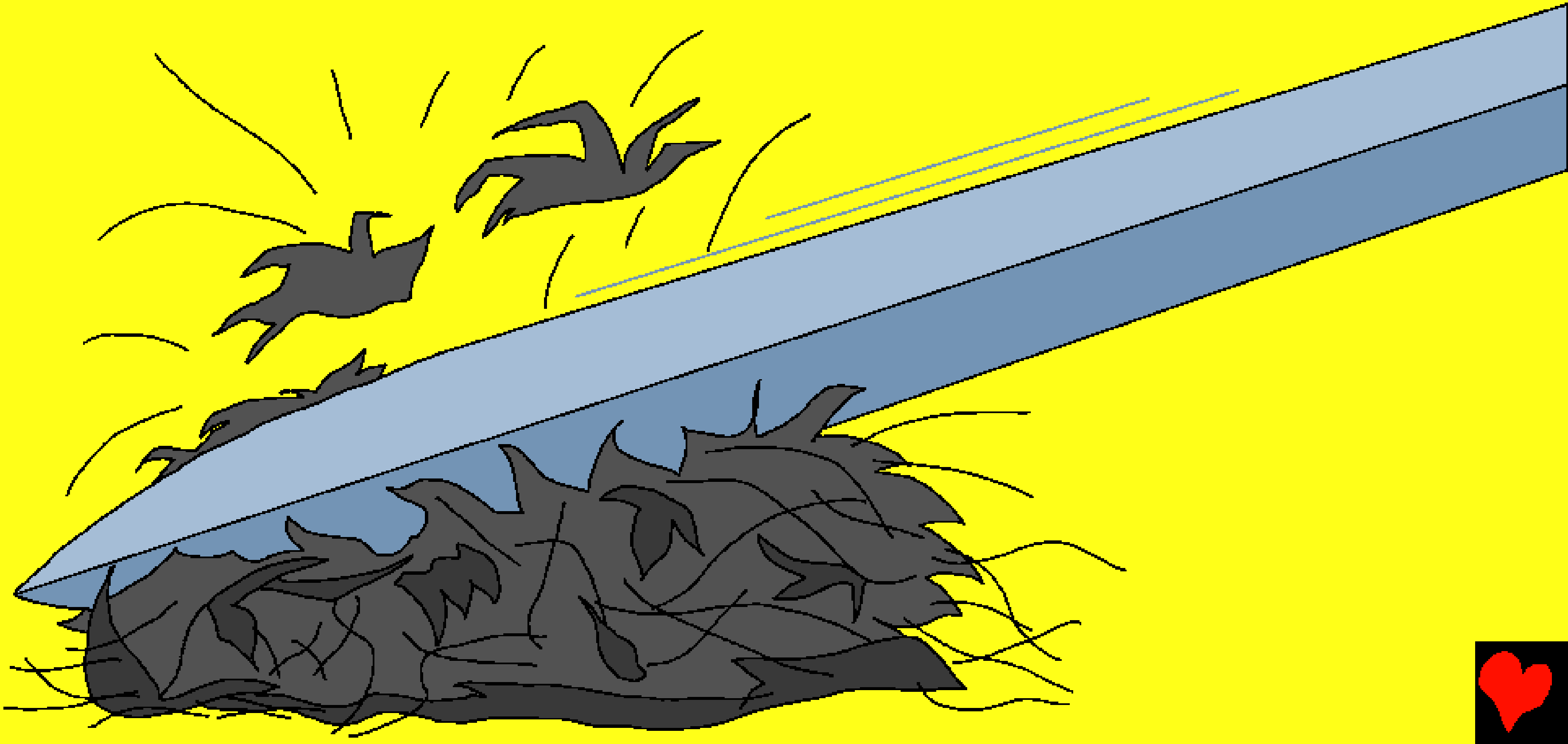

Սակայն քանի մը մազ հիւսեց իր հագուստին վրայ իբր նշան, որ Աստուած իր խոստումը պիտի պահէ եւ Իր ժողովուրդին պիտի վերադարձնէ խոստացուած

հողերը:

Այս քաջարի մարգարէն գերի
տարուած հրեաներուն,
ըսաւ, թէ վիճակը
աւելի պիտի
վատթարանայ ոչ
ինչպէս անոնք
կը ցանկային,
որ դէպի
լաւը:

Ժողովուրդը Եզեկէլէն
զայրացաւ, սակայն ան
շարունակեց խօսիլ
Աստուծոյ Խօսքը:
Օր մը, երբ նստած
էր Իսրայէլի
մեծերուն հետ,
Աստուած
Եզեկէլի
տեսիլք մը
ցոյց տուաւ:

Այս տեսիլքին մէջ,
Աստուած զինք
վերցուց իր
մազէն
եւ շալկեց
զայն դէպի
Երուսաղէմի
տաճարը:

Տաճարին մէջ, Աստուած ցոյց տուաւ Եզեկէլի պժգալի բաներ, աղտոտ գազաններ, եւ կուռքեր: Անոնք պէտք չէ, որ հոն Աստուծոյ

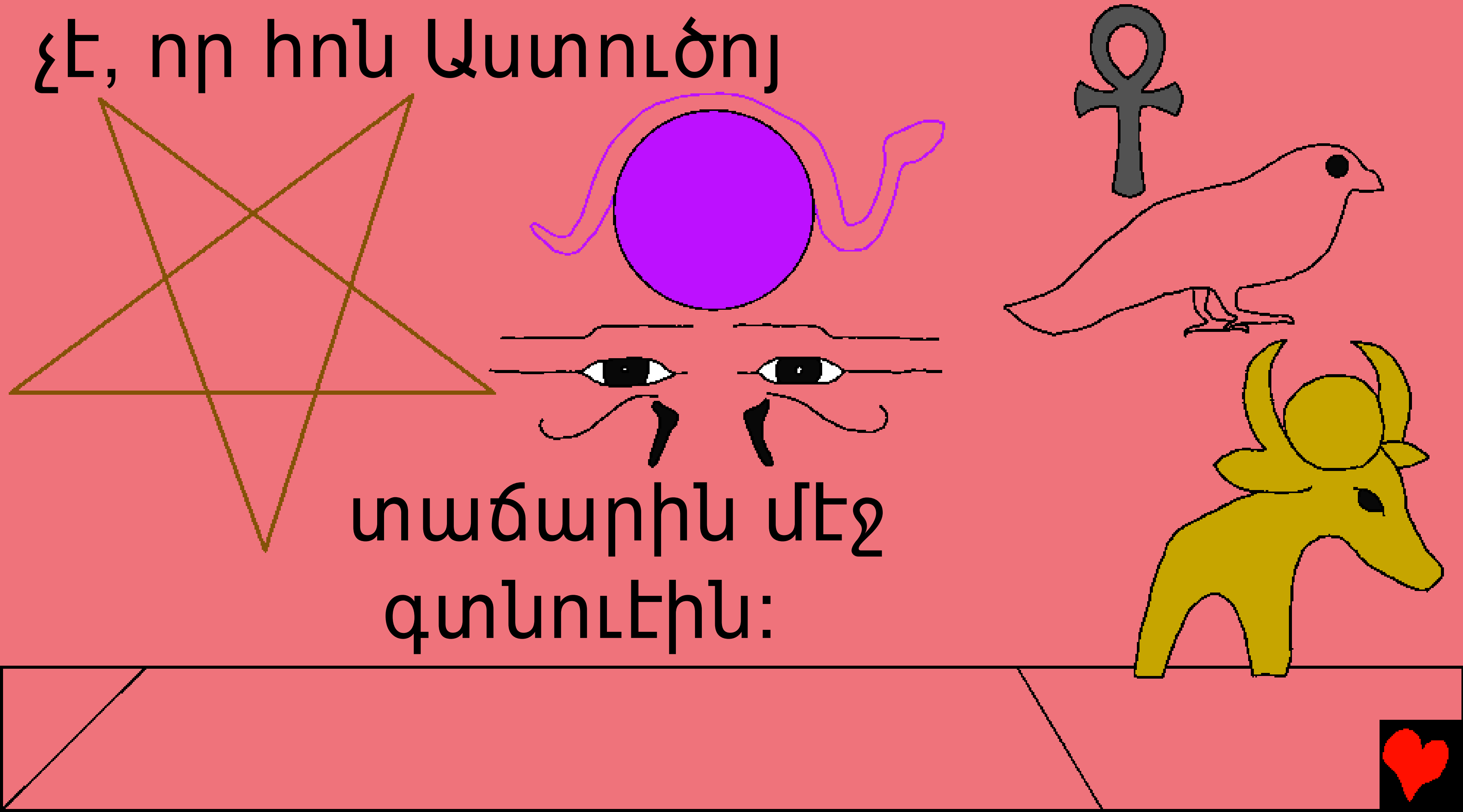

տաճարին մէջ գտնուէին:

Առաջնորդները Աստուծոյ փոխարէն
ատոնք կը պաշտէին: Նաեւ
Աստուած Եզեկէլի ցոյց ...

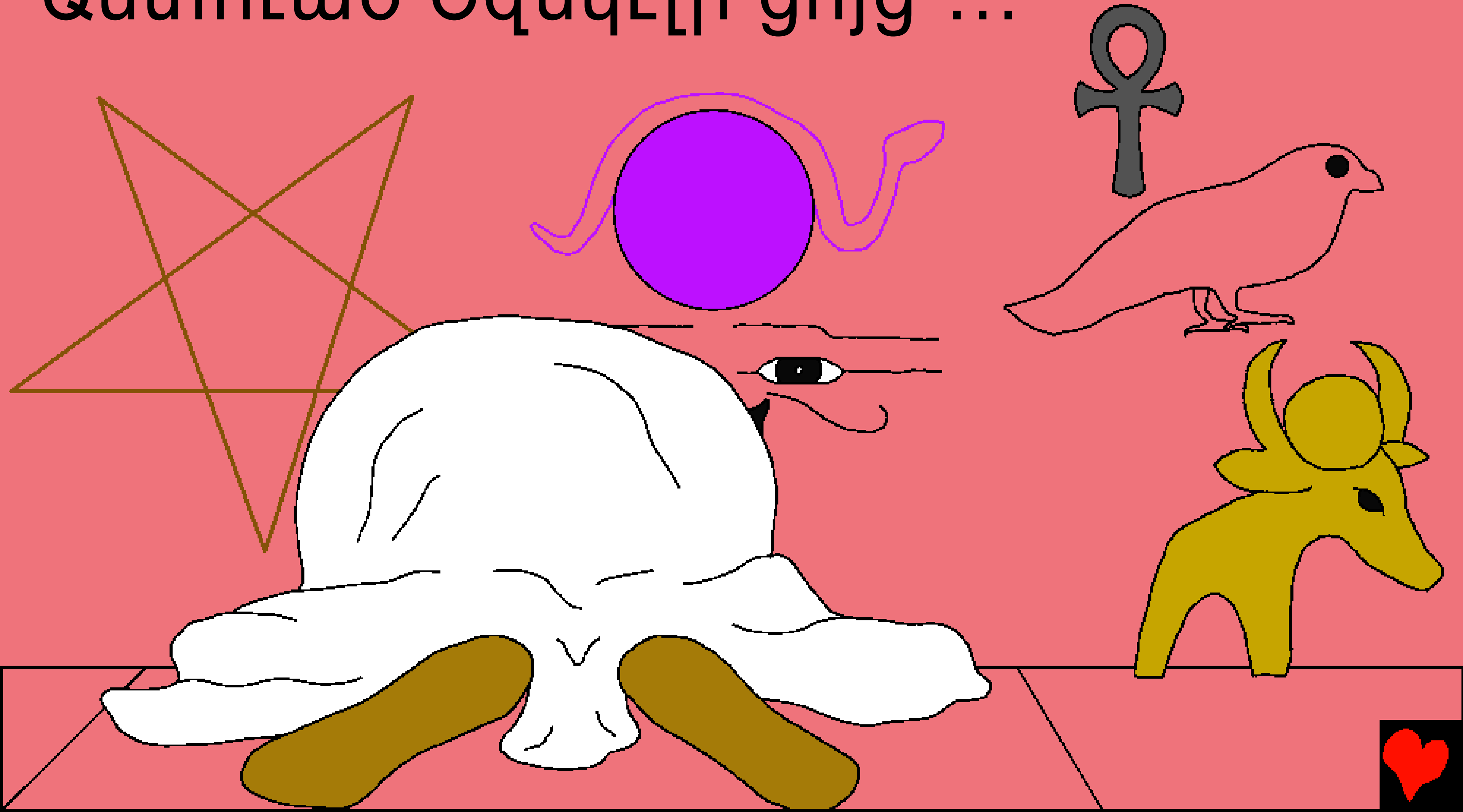

… տուաւ Իր փառքը, թէ ինչպէս կը լքէր տաճարը եւ թէ ինչպէս պիտի …

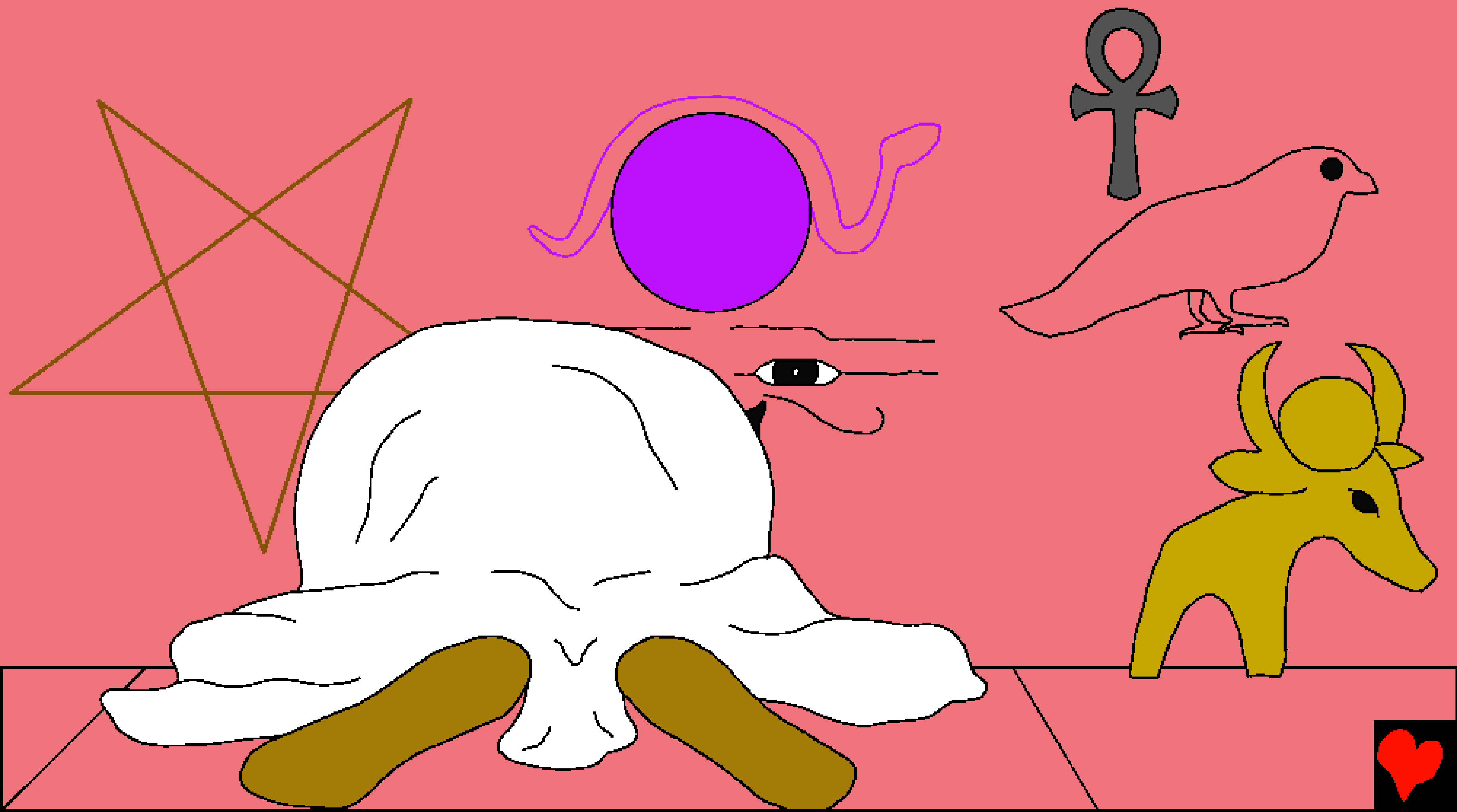

... կործանէր երբ տեսիլքը լմնցաւ, Եզեկէլ պատմեց բոլոր հրեաներուն ամէն ինչ որ տեսաւ:

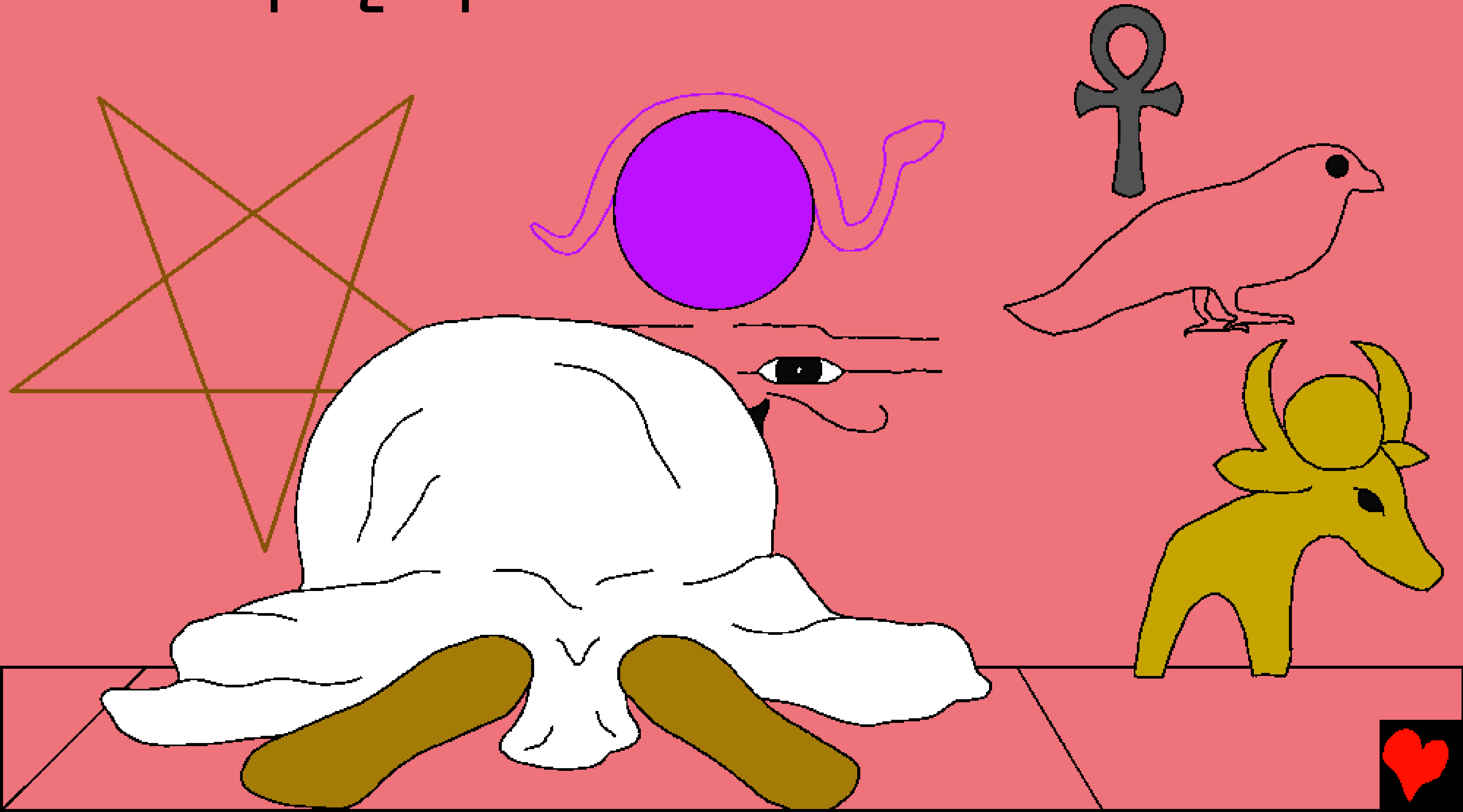

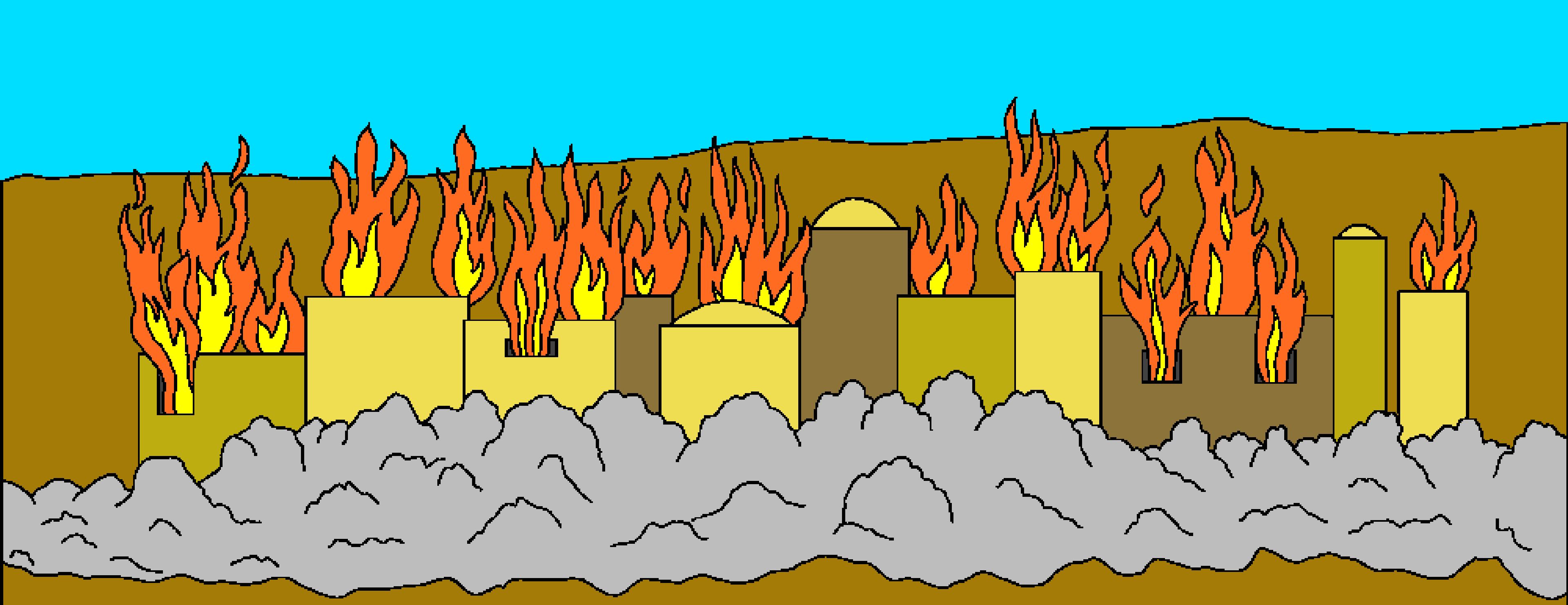

Ինչ որ Աստուած ըսաւ
իրականացաւ: Երուսաղէմը
կործանած էր: Մեծ թիւերով
ժողովուրդ մեռած:

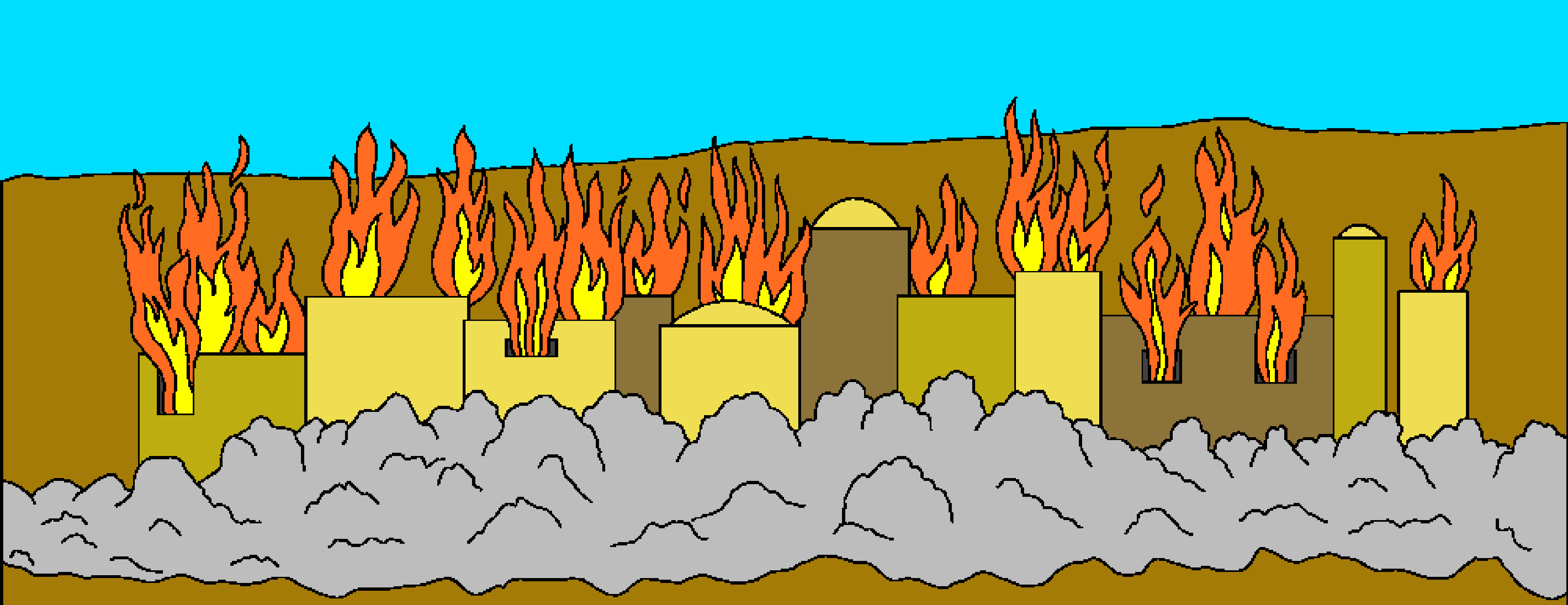

Երբ հրեաները, որոնք տակաւին ստրկութեան մէջ էին Բաբելոնի մէջ լսեցին այդ լուրը, անոնք հարց տուին եթէ Աստուած յաւիտեան լքեր է Իր Ժողովուրդը:

Սակայն Աստուած ուրիշ լաւ լուր մը տուաւ Իր մարգարէին:

Ան Եզեկէլը առաջնորդեց
ձոր մը, որ չոր ...

... ոսկորներով լեցուն
էր, մարդու ոսկորներով։

"Մարդու որդի, կրնա՞ն այս ոսկորները ապրիլ", հարցուց Աստուած Եզեկէլի: "Ո՜վ Տէր Աստուած դուն գիտես", պատասխանեց Եզեկէլ:

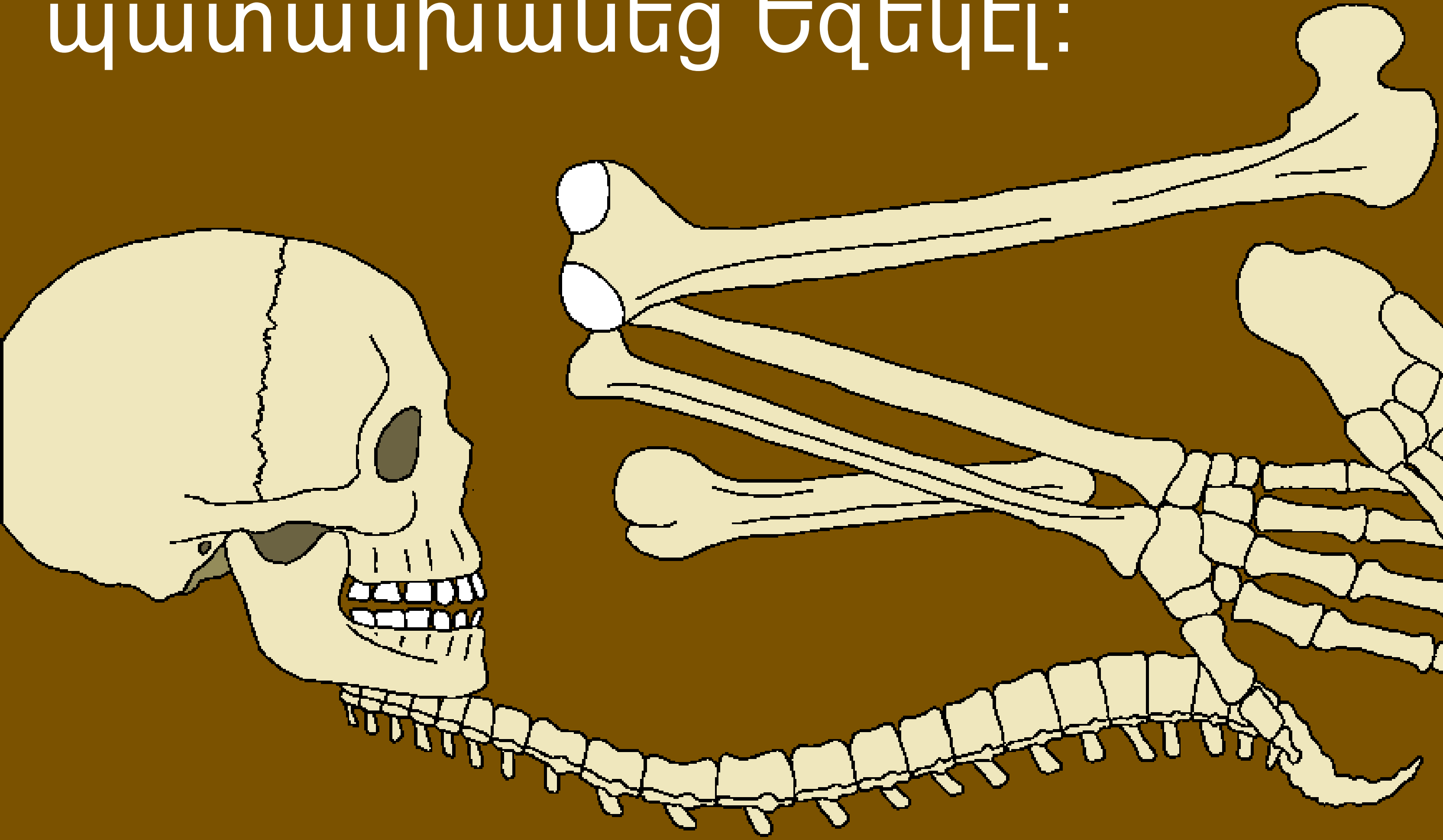

Անշուշտ չոր ոսկորներ անգամ մը
եւս չեն կրնար ապրիլ: Տէրը ըսաւ.
"Մարգարէութիւն ըրէ այս ոսկորներուն
եւ ըսէ՛, ով չոր ոսկորներ, լսեցէք
Տիրոջ Խօսքը: Պիտի ապրիք":

Երբ հնազանդեցաւ, Եզեկէլի ոսկորներու ձայներ լսեց: Ի՞նչ կը կարծես պատճառ դարձաւ այդ ձայներուն:

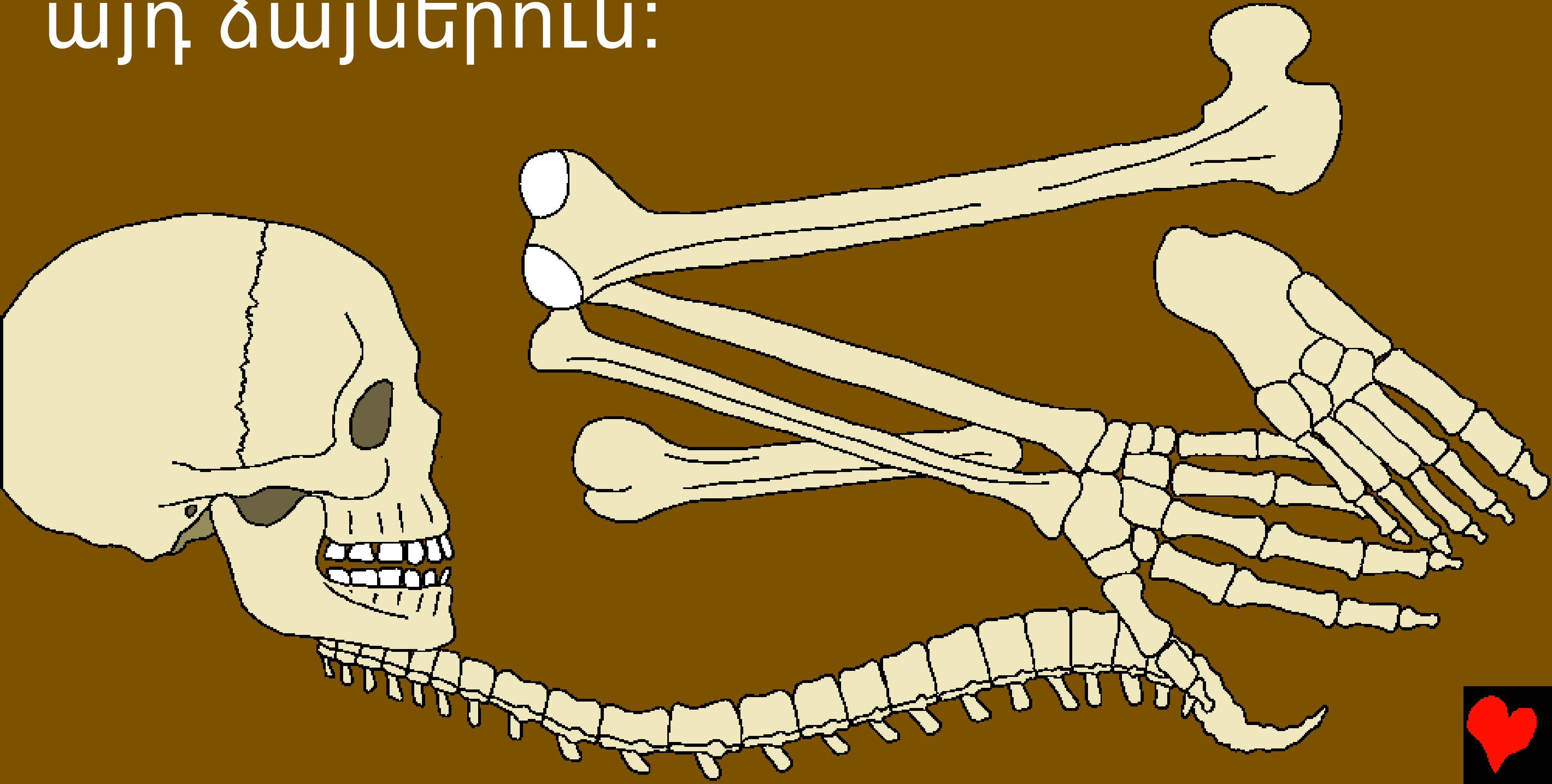

Երբ մարգարէն ապշած նայեցաւ, մարմիններ սկսան կազմուիլ ոսկոր առ ոսկոր:

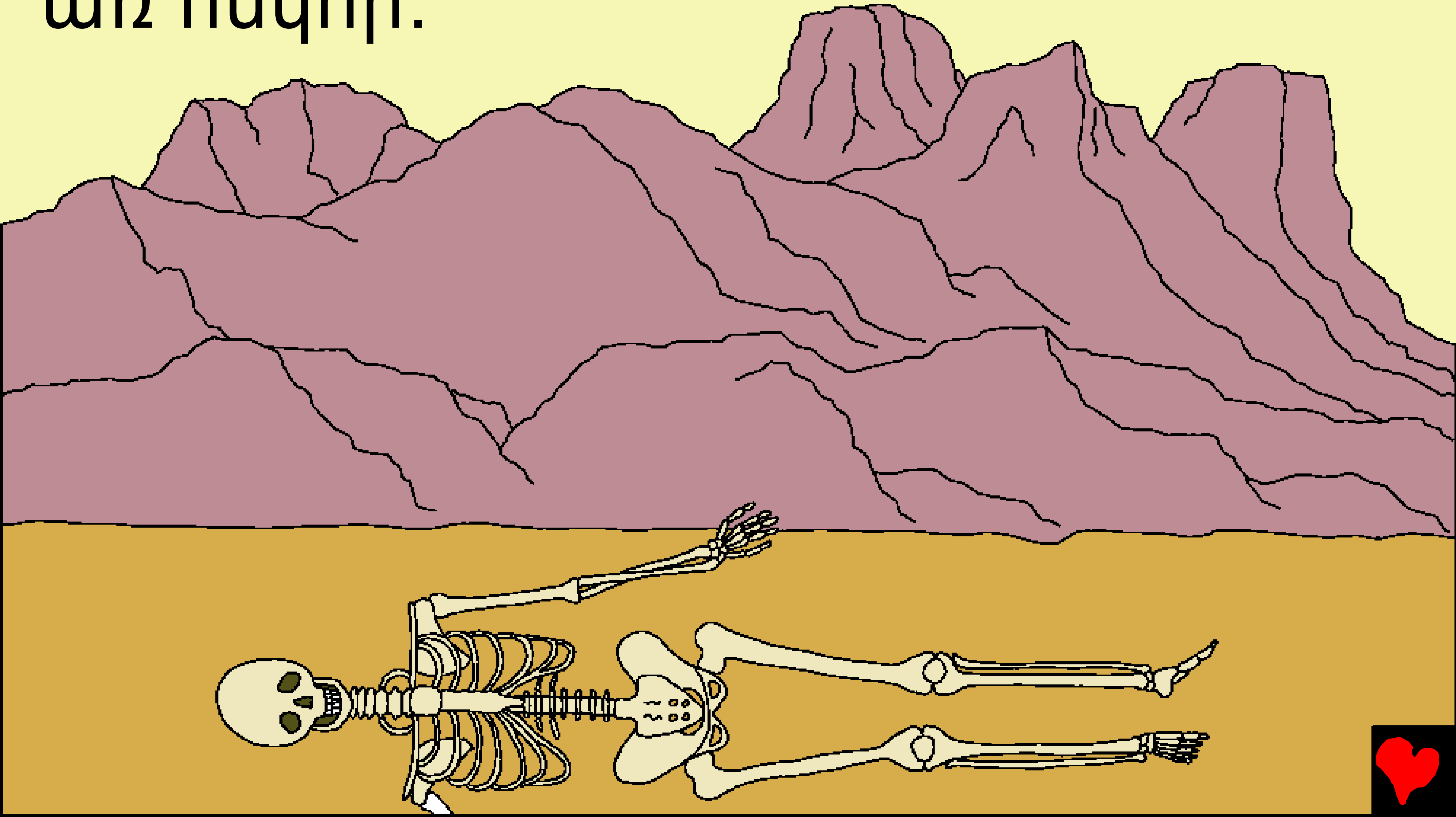

Յետոյ, միս սկսաւ գալ անոնց վրայ:

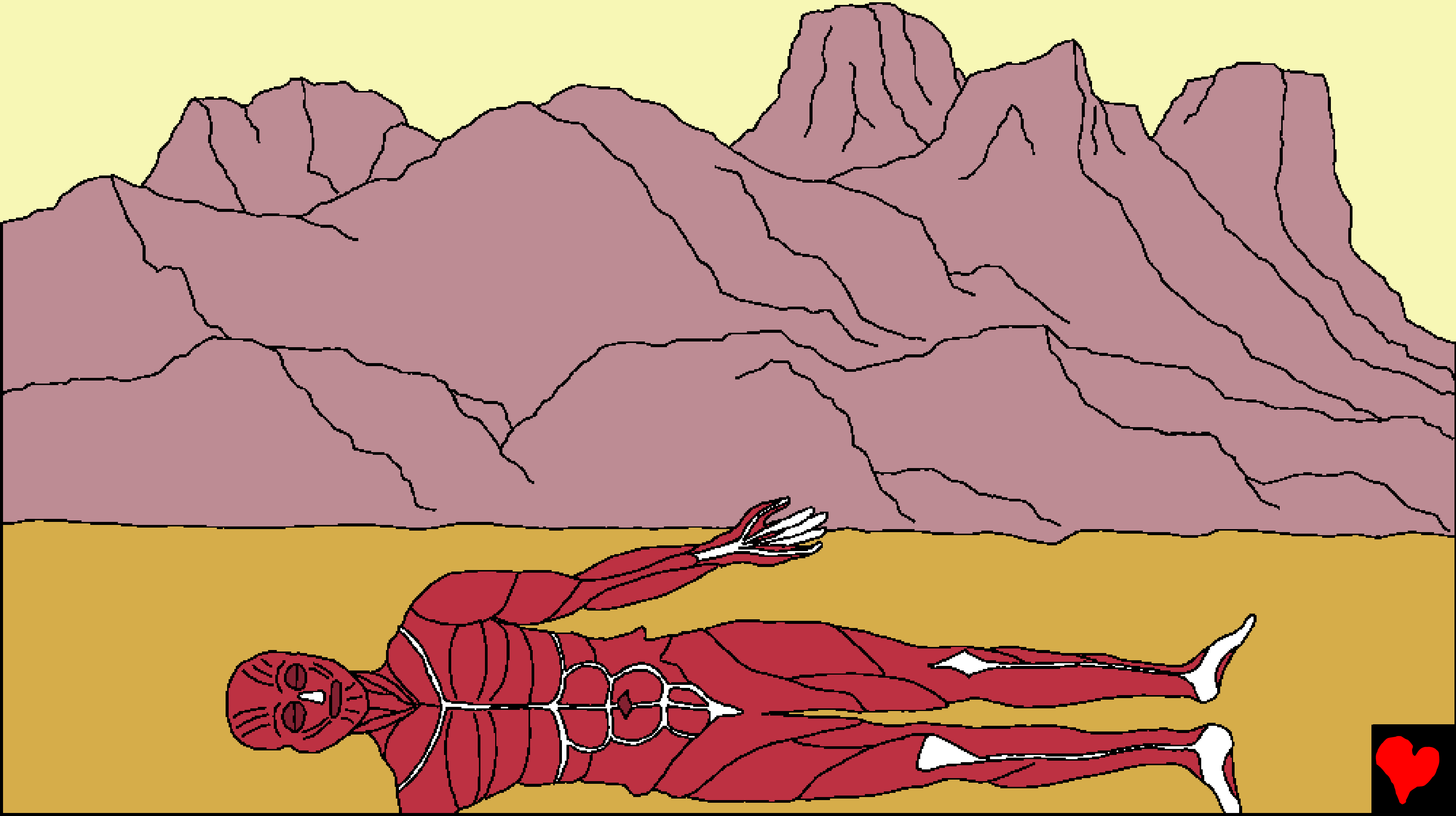

Մարդը գոցեց անոնց վրայ, սակայն շունչ չկար անոնց մէջ:

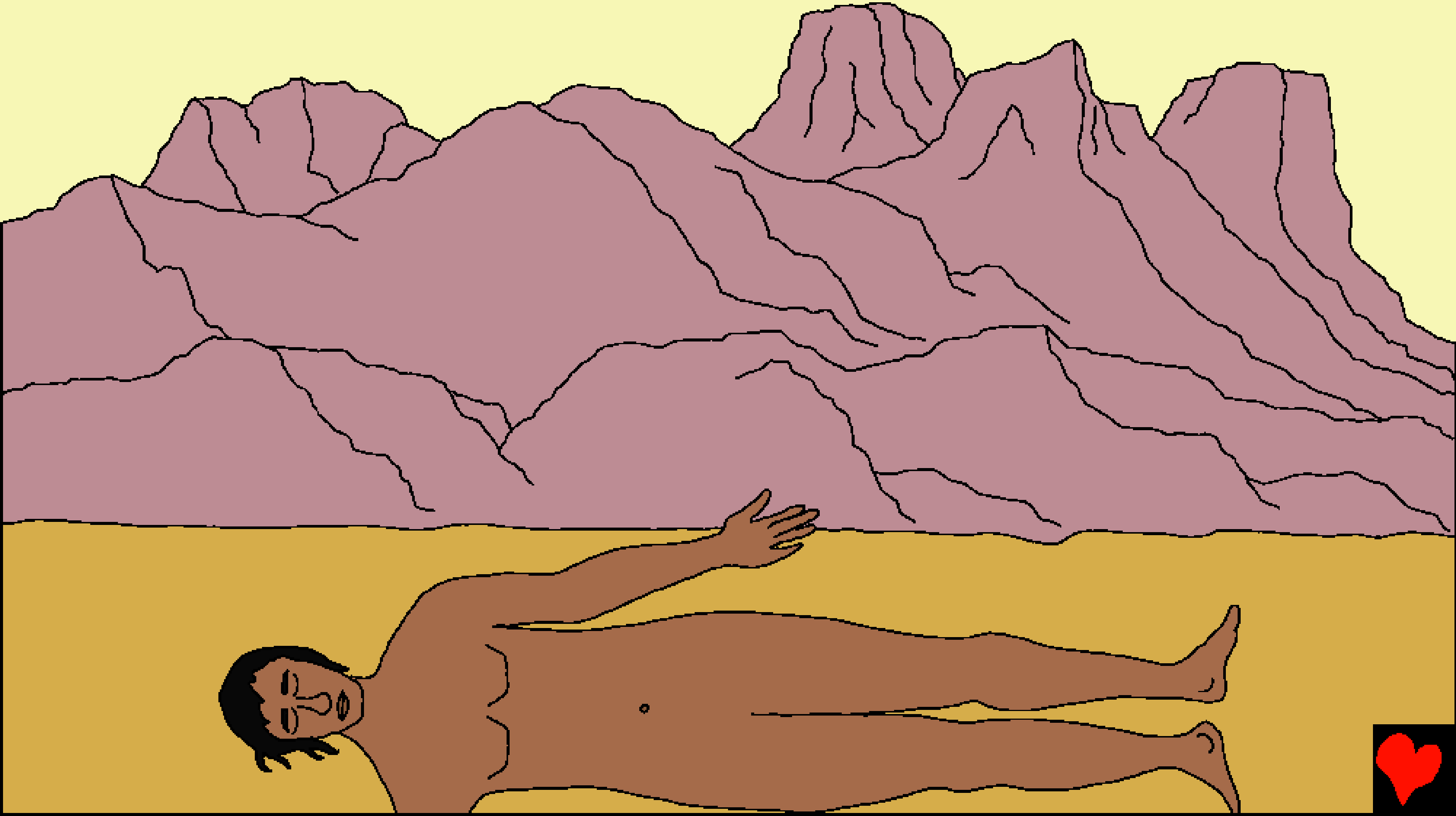

Տէրը ըսաւ. "Մարգարէութիւն ըրէ, մարդու որդի եւ ըսէ. 'Եկուր չորս հովերէն ով շունչ: Շնչէ ասոնցմով որպէսզի ապրի՜ն'": Երբ Եզեկէլ այդպէս ըրաւ, շունչ եկաւ անոնց վրայ:

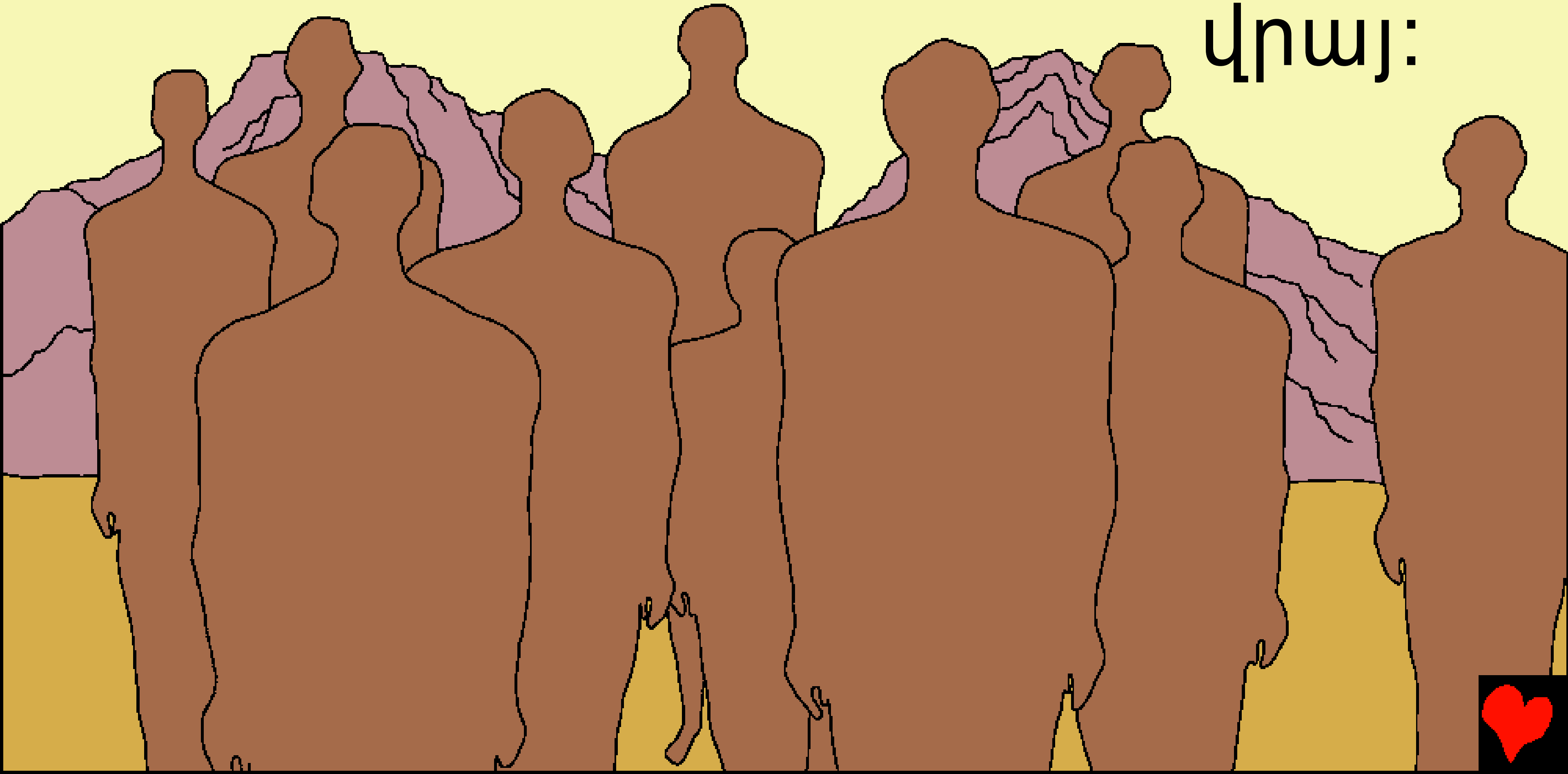

Անոնք ապրեցան, եւ ոտքի կեցան, հիմա հզօր բանակ մը լեցուեցաւ ձորին մէջ: Աստուած գիտէր, թէ հրեաները Բաբելոնի մէջ յուսահատ էին երբ տեսան Երուսաղէմի

պարտութիւնը: Ան լուռ մը ղրկեց Եզեկէլի տեսիլքին միջոցով:

"Այս ոսկորնէրը ամբողջ Իսրայէլի տունն են", ըսաւ Աստուած: "Ես իմ հոգիս քու մէջդ պիտի դնեմ եւ ես քեզի քու հողիդ վրայ պիտի զետեղեմ":

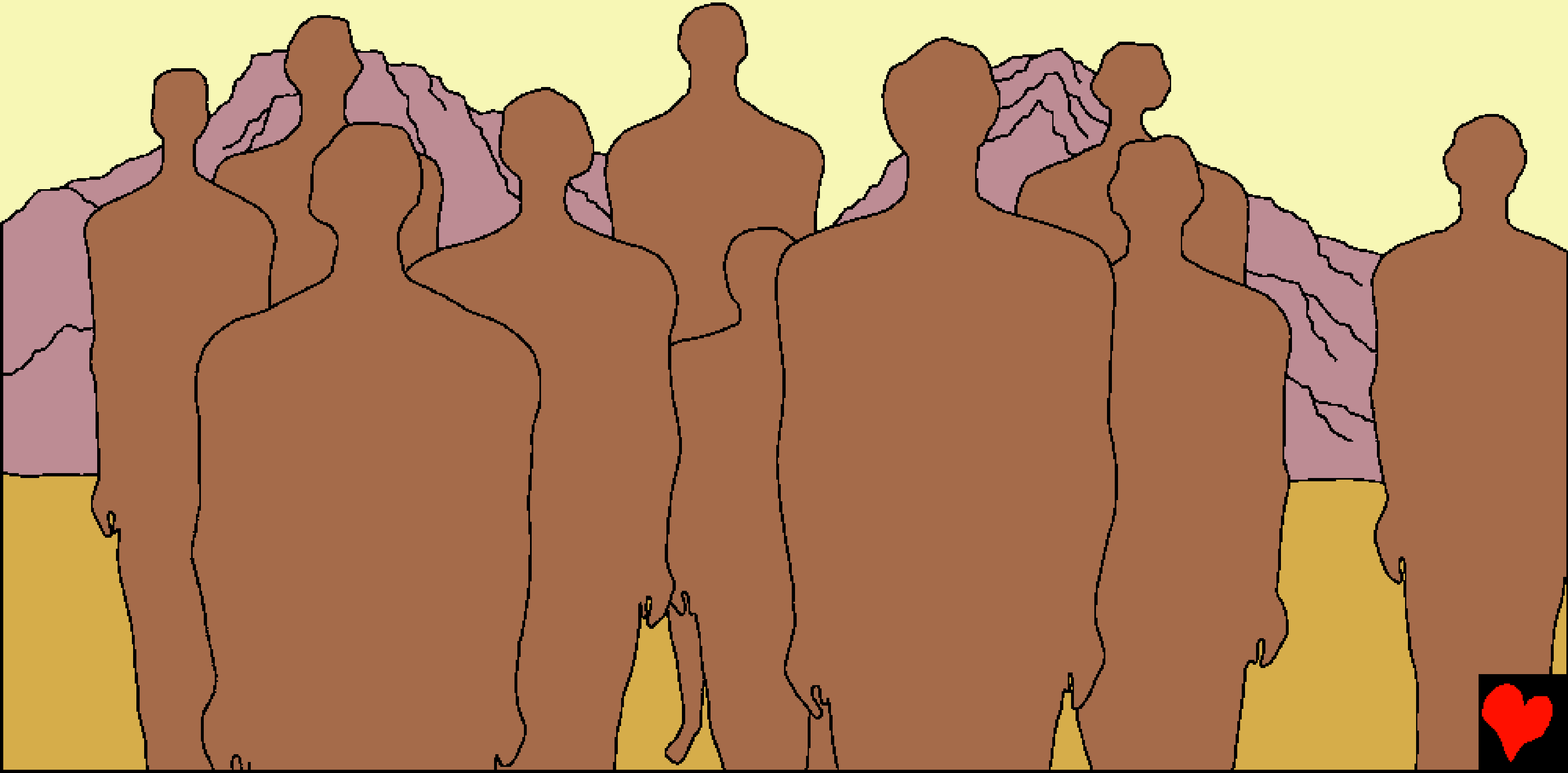

Այս ինչ հրաշալի յոյսի լուր մը Աստուծմէ:

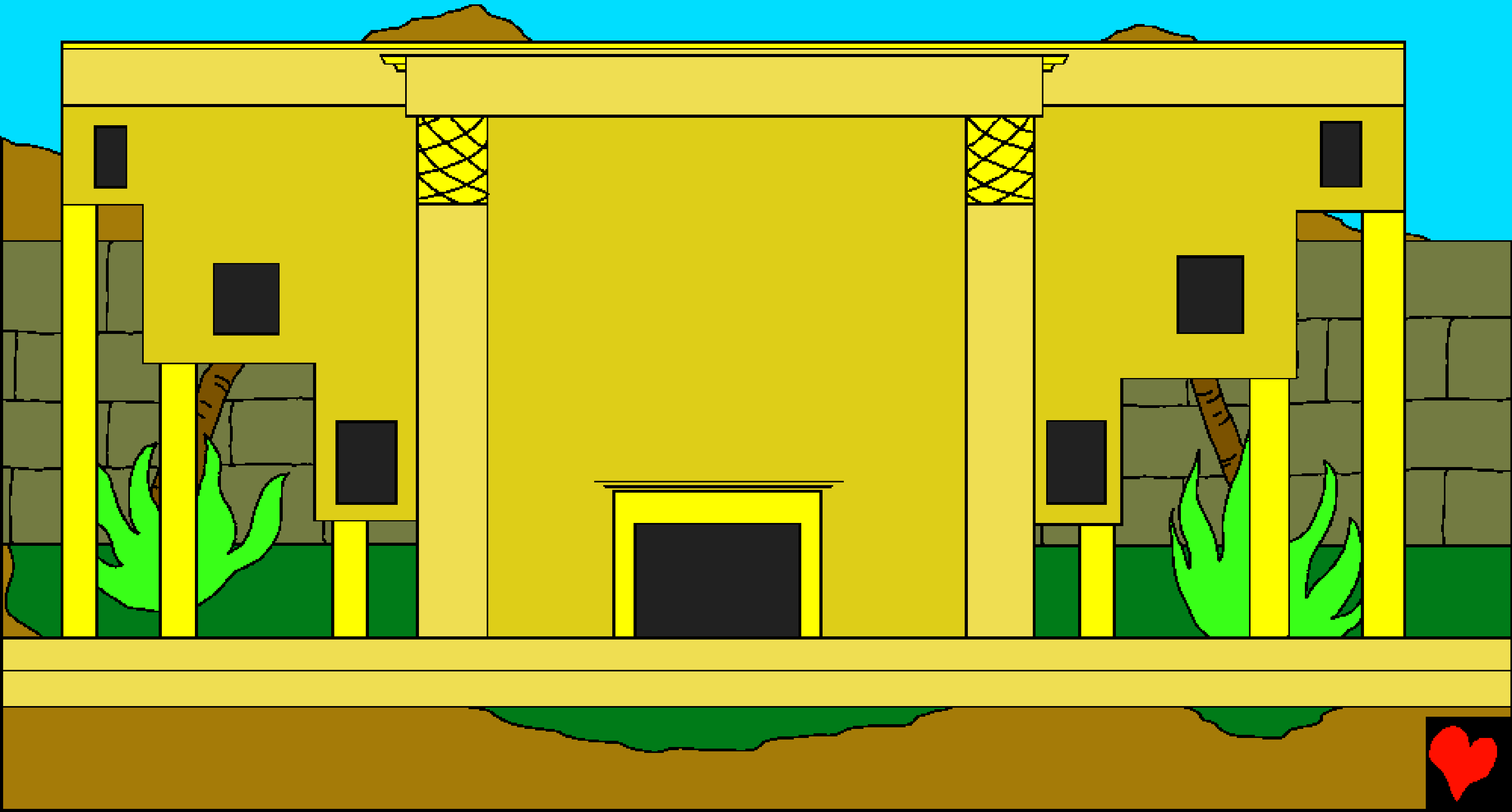

Աստուծոյ խոստումները Եզեկէլի միջոցով իրականացան, երբ հրեաները ետքը վերադարձան

իրենց հողերը:

Անոնք գիտէին, թէ Տէր Աստուածը իրենց տուն բերաւ: Աստուծոյ Խօսքը միշտ կ’իրականանայ:

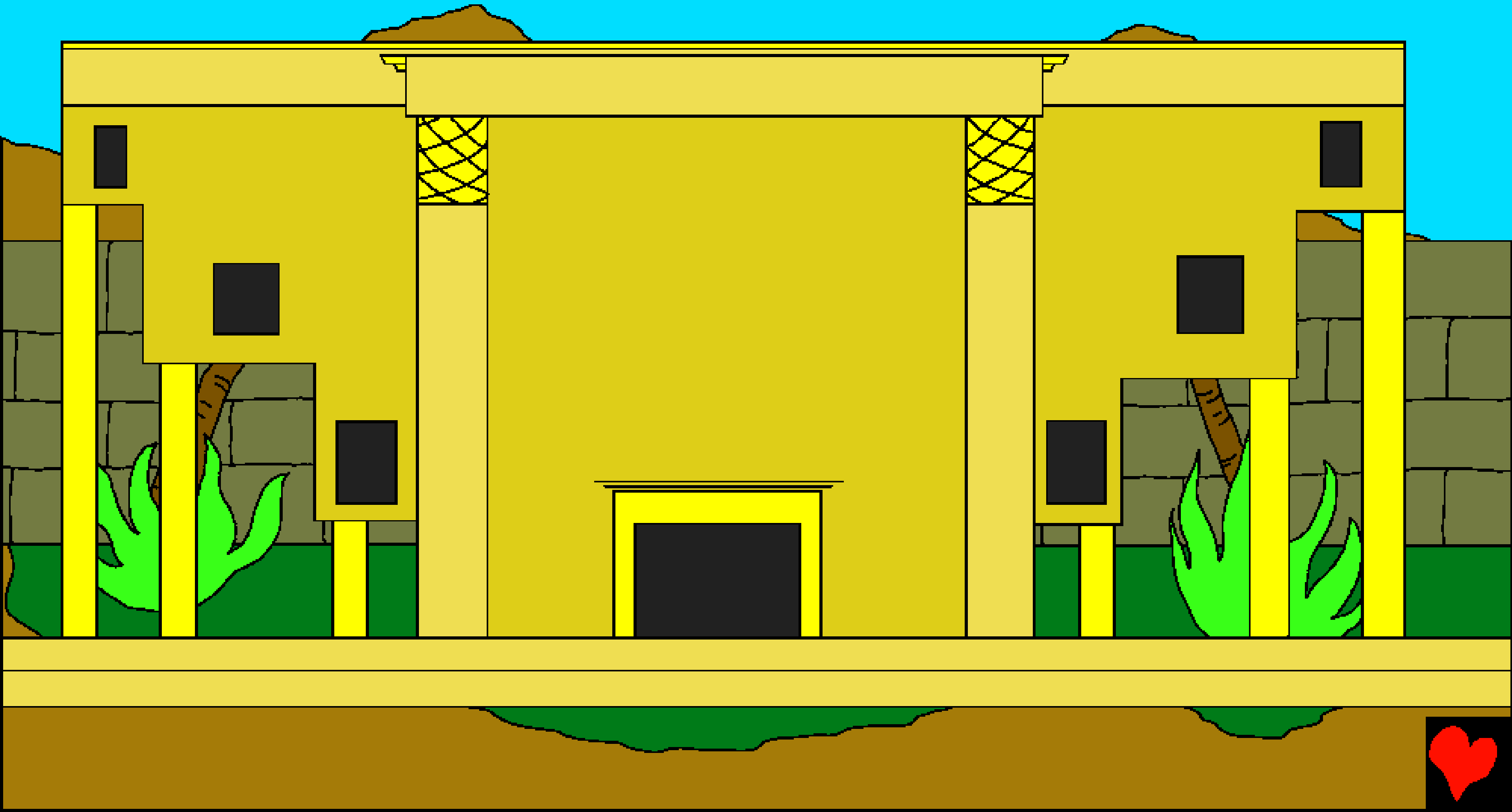

Եզեկէլ: Տեսիլքներու մարդը

Աստուծոյ խօսքէն պատմութիւն մը, Սուրբ Գիրքը:

Կը գտնուի հետեւեալին մէջ

Եզեկէլ

"Քու խօսքիդ մուտքը լոյս կը ցոլացնէ:" Սաղմոս 119:130

Վերջ

Այս Սուրբ Գիրքի պատմութիւնը մեզի կը պատմէ մեր հրաշալի Աստուծոյ մասին, որ մեզ ստեղծեց եւ կ’ուզէ, որ մենք զինք ճանչնանք:

-Աստուած գիտէ, թէ շատ գէշ բաներ ըրած ենք, որոնք Ինք մեղք կը կոչէ: Մեղքին պատիժը մահն է, սակայն Աստուած այնքան մեզ կը սիրէ, որ Իր Որդին Յիսուսը մեզի ղրկեց, որպէսզի Խաչին վրայ մեռնի եւ մեր մեղքերուն համար պատժուի: Ետքը Յիսուս համբարձաւ եւ դրախտ՝ իր տունը բարձրացաւ: Եթէ կը հաւատաս Յիսուսին եւ իրմէ կը պահանջես որպէսզի ներէ քեզի քու մեղքերուդ համար, Ան կը ներէ: Ան կու գայ եւ մէջդ կը բնակի իսկ դուն յաւիտեան Իր հետ:

Եթէ կ՚ուզես մեղքերէդ ազատիլ, հետեւեալը ըսէ Աստուծոյ: Տէր Աստուած ես կը հաւատամ, որ Յիսուս մահացաւ ինծի համար եւ հիմա Ան անգամ մը եւս կ՚ապրի: կ՚աղաչեմ, որ գաս իմ կեանքիս մէջ եւ ներես բոլոր մեղքերս, որպէսզի կարենամ նոր կեանք մը ապրիլ, եւ օր մը հետդ ըլլամ, յաւիտեան: Օգնէ ինծի որպէսզի քեզի համար ապրիմ քու որդիիդ պէս: Ամէն:

Կարդայ Սուրբ գիրքը եւ ամէն
օր Աստուծոյ հետ խօսիր:
Յովհաննու 3:16