Մանուկներու Սուրբ Գիրքը

կը ներկայացնէ

Դատապարտող է քարոզիչը

Written by: Edward Hughes

Illustrated by: Janie Forest

Adapted by: Ruth Klassen

Translated by: Most Rev. Prof. Varant Zareh Seropian
dedicated to my Son Lordling Zareh Varant
funded by: Zareh Seropian & Sons Foundation
special thanks: to my wife
gifted to all the Armenian children around the world. This translation has been done in the Grace of the Holy Trinity to whom I owe.

Alastair Paterson

Produced by: Bible for Children
www.M1914.org

©2020 Bible for Children, Inc.
License: You have the right to copy or print this story, as long as you do not sell it.

Աստուած մեծ
բաներ ըրաւ Իր
ժողովուրդին
միջոցով
եկեղեցիի
առաջին
օրերուն:

Մարդ մը,
Փիլիպպոս
անունով, միշտ
զբաղած էր խճողուած
քաղաքներու
մէջ ժողովուրդին
պատմէ Յիսուսին
մասին:

Բայց Աստուած
զինք ղրկեց
անապատ:
Ինչո՞ւ:

Աստուած գիտէր, որ ճամբորդ մը կար անապատին մէջ, ...

... կառավարիչ մը Եթովպիոյ Կանդակա թագուհիին Հովանաւորութեան տակ:

Ան դէպի իր տան
ճամբու վրայ էր եւ
յատուկ գիրք մը
կը կարդար: Կրնաս
գիտնալ ինչ գիրք:

Երբ Փիլիպպոս հնազանդեցաւ

Աստուծոյ,
Աստուած անոր
առաջնորդեց ուղղակի
կառավարիչին, ...

... որ Աստուծոյ խօսքը կը կարդար

առանց
հասկնալու:
Ան հրաւիրեց
Փիլիպպոսին,
որ իրեն միանայ:

"Ի՞նչ կը նշանակէ այս", հարցուց կառավարիչը Փիլիպպոսին:

Երբ կարգը կը քալէր անապատի ճամբաները, Փիլիպպոս իր բերանը բացաւ եւ սկսելով Աստուծոյ Կտակարանէն, քարոզեց Յիսուսին մասին:

Ափրիկեցի կառավարիչը հաւատաց Սուրբ Գիրքին, որ Յիսուս Քրիստոս Աստուծոյ Որդին է:

Քիչ մը ջուր
բերելով, ան ըսաւ,
"Ի՞նչ է որ ինծի հեռու
կը պահէ մկրտուելէ":

Ետքը Փիլիպպոս ըսաւ.
"Եթէ կը հաւատաս ամէն սրտովդ, այն ատեն կրնաս", ...

… երբ որ կառավարիչը պատասխանեց "Ես կը հաւատամ, որ Յիսուս Քրիստոս ինքն է Աստուծոյ Որդին":

Փիլիպպոս զինք ջուր տարաւ եւ զինք մկրտեց:

Հիմա երբ անոնք եկան ջուրին մօտ, Տիրոջ հոգին Փիլիպպոսին հեռացուց, ...

... ուրեմն ափրիկեցի կառավարիչը այլեւս չտեսաւ անոր: Ան Եթովպիա

դարձաւ մեծ հրճուանքով:

Բայց շատ մը մարդիկ ատեցին քրիստոնեաները։ Ստեփանոս Փիլիպպոսին ընկերներէն մէկը սպաննուեցաւ զայրացած մարդու մը ձեռքով, որ չէր ուզեր Յիսուսի մասին խօսիլ։

Սաւուղ, որ
ազդարարութիւններ
եւ սպաննութիւններ
կ’ընէր քրիստոնեաներուն
դէմ, ...

... ան գնաց բարձր քահանային քով եւ նամակներ առաւ, որ իրաւունք ունենայ ձերբակալելու համար մարդիկ եւ կիներ, որոնք Յիսուսին կը հետեւին:

Խեղճ Դարսուսեցի Սաուլ: Ան չէր գիտեր, թէ երբ Աստուծոյ ժողովուրդին վնաս հասցնէր, ան կը վիրաւորէր Տէր Յիսուսը:

Աստուած պէտք էր
կեցնէր Սաւուղի:
Բայց ի՞նչպէս:

"Ո՞վ ես դուն Տէր":
Սաւուղ պոռաց.
"Ես եմ Յիսուսը,
որուն դուն կը
դատապարտես":
Դողալով եւ
զարմացած
Սաւուղ
հարցուց:

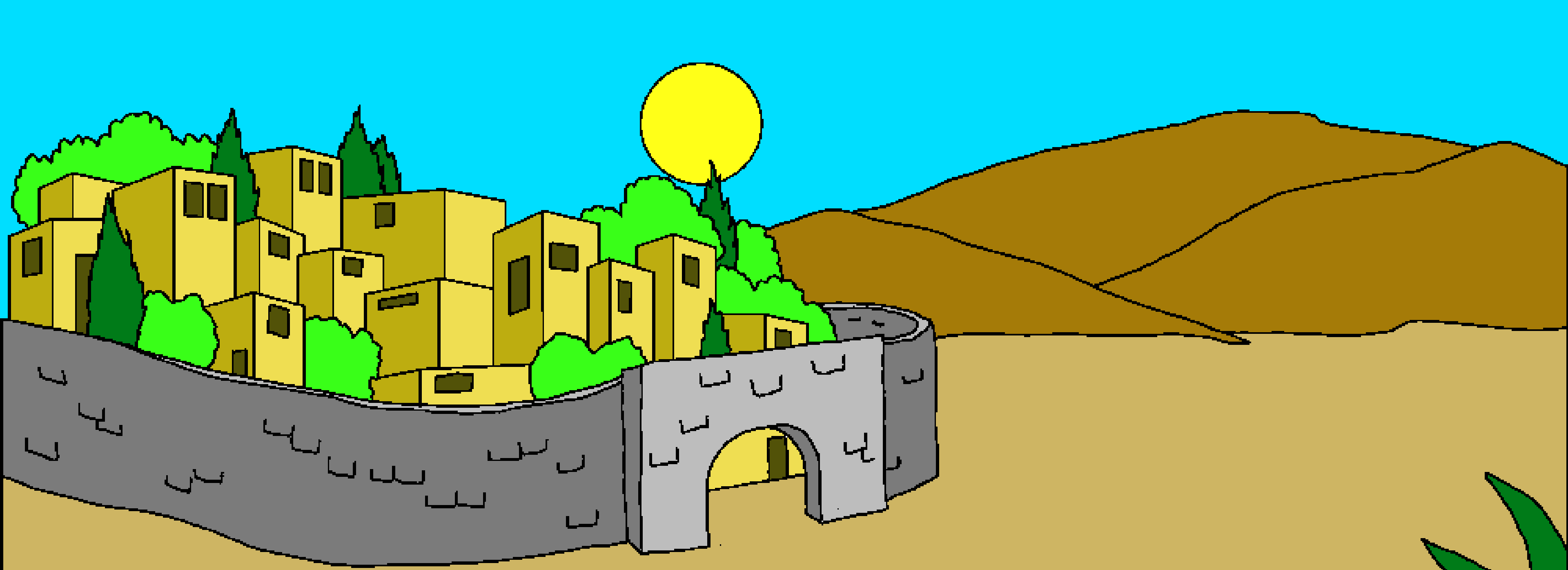

"Տէր, ի՞նչ կ’ուզես, որ ընեմ
քեզի" եւ Տէրը ըսաւ իրեն.
"Ելի՛ր եւ քաղաք գնայ, եւ
հոն քեզի պիտի ըսեն,
որ ինչ պիտի ընես":

Սաւուղի հետ
եղող մարդիկն
ալ լսեցին
ձայնը, բայց
մէկը չտեսան:
Սաւուղը
ոտքի ելաւ
գետինէն, եւ
զգաց, որ
կոյրցած է:

Անոնք
զայն
Դամասկոս
առաջնորդեցին:

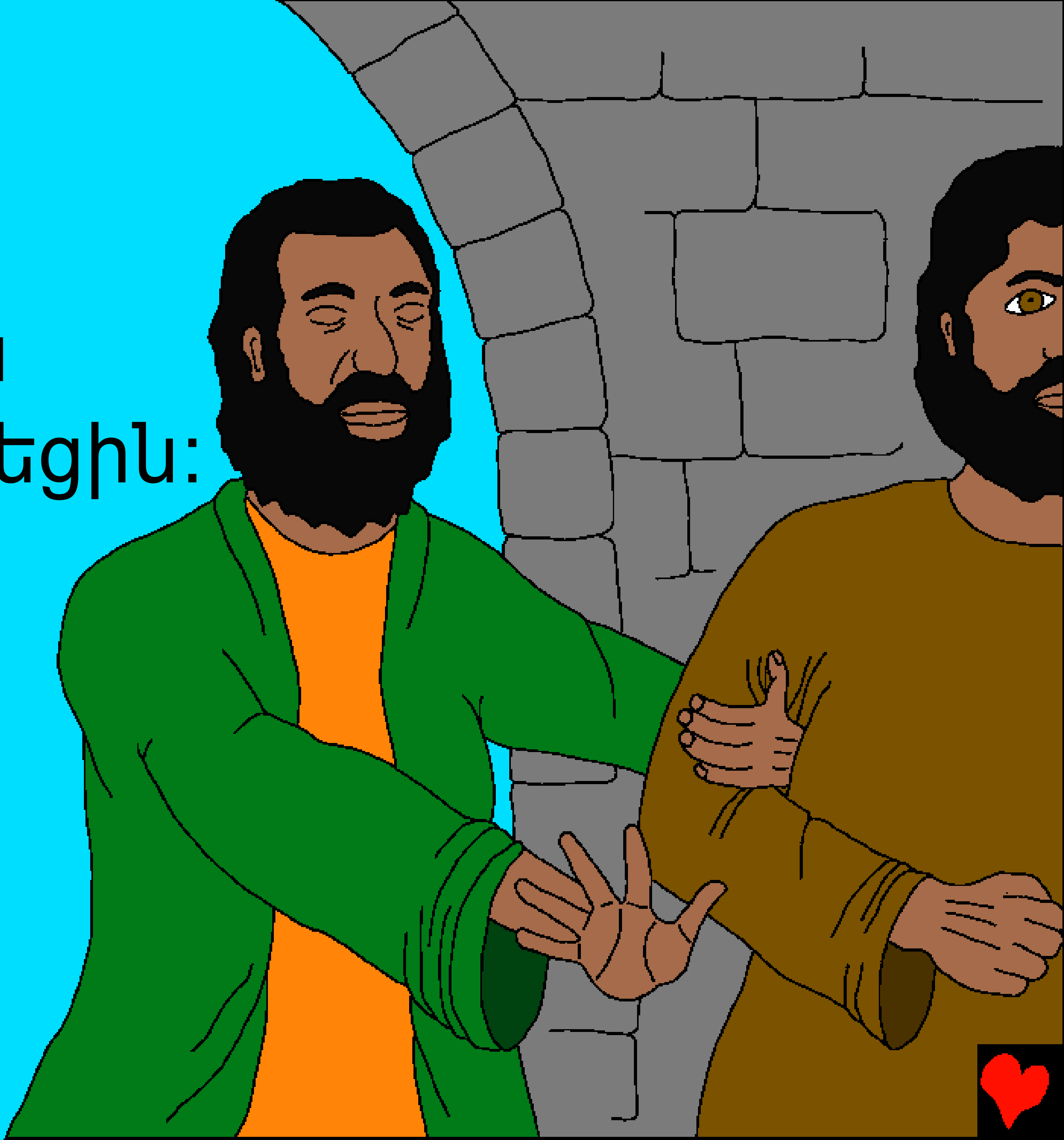

Քաղաքին մէջ, Սաւուղ երեք օր առանց տեսողութեան էր եւ ո՛չ կերաւ, ոչ ալ խմեց: Թերեւս ան աղօթքով անցուց իր ժամանակը Տէր Յիսուսի աղօթելով, որուն հանդիպած էր Դամասկոսի ճամբուն վրայ:

Աստուած ամէն
ինչ ծրագրած էր:
Դամասկոսի
մէջ Անանիա
անունով
աշակերտ
մը կար:

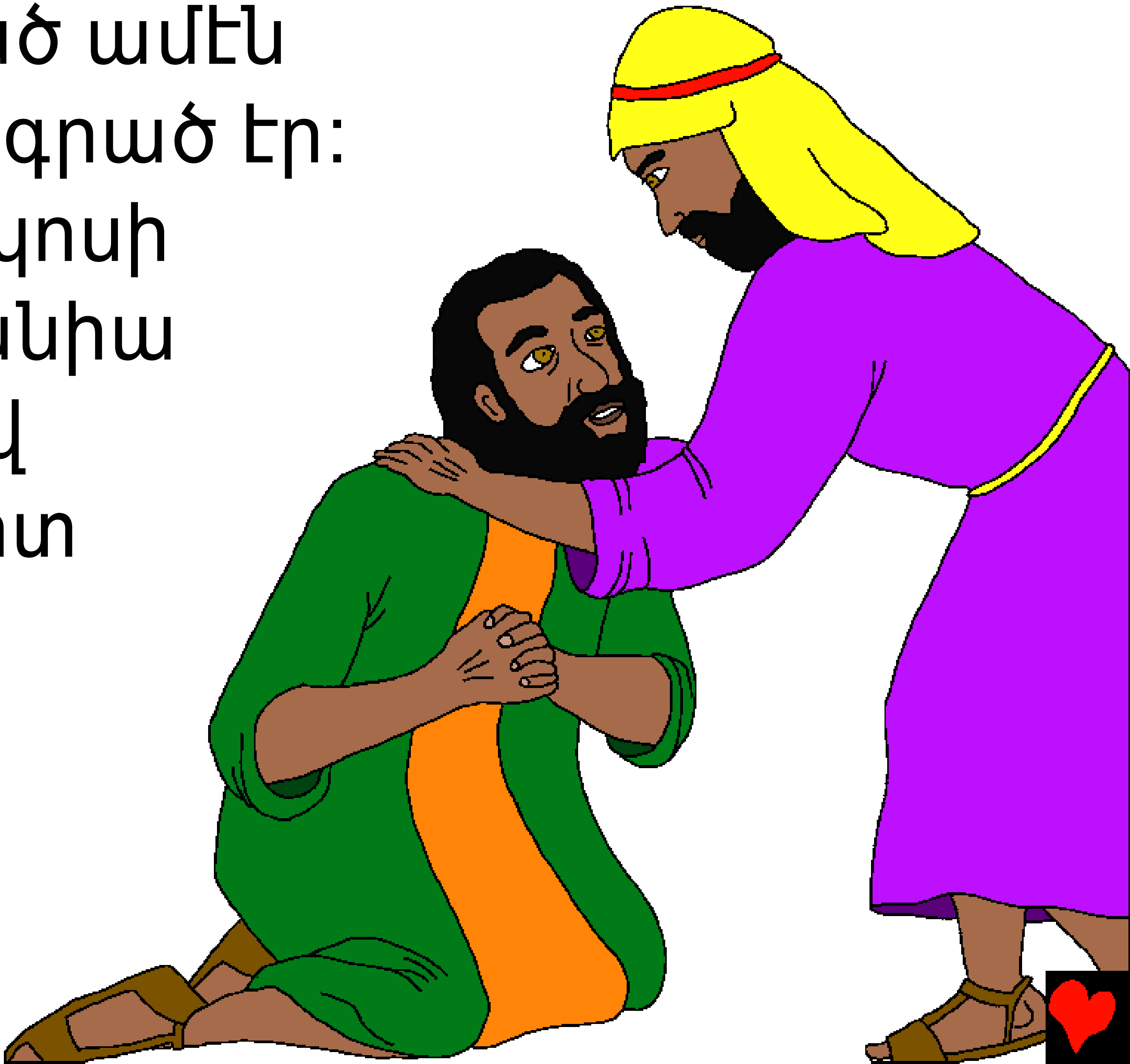

Տէրը անոր ղրկեց
օգնելու համար
Սաւուղը: Անանիա կը
վախնար: Սակայն
ան Աստուծոյ
հնազանդեցաւ:

Երբ իր ձեռքը դրաւ
Սաւուղի վրայ, անոր
կուրութիւնը
վերցուեցաւ եւ
Սաւուղ
լեցուեցաւ
Աստուծոյ
Սուրբ
Հոգիով:

Սաւուղ մկրտուեցաւ: Յետոյ ճաշեց: Եւ երբ կերակուր ստացաւ, ան զօրացաւ: Սաւուղ ուժի պէտք ունէր: Ան կարեւոր բան մը ունէր ընելիք:

Անմիջապէս Սաւուղ
քարոզեց Քրիստոսը
ժողովարաններու մէջ,
եւ որոնք որ իմացան
սքանչացան
եւ ըսին.

"Այս չէ՞ր որ քրիստոնեաները կը բնաջնջէր", եւ շատեր ծրագրեցին մեռցնել Սաւուղը:

Սաւուղին նոր թշնամիները հսկեցին քաղաքին դռները, ... որպէսզի մեռցնեն Սաւուղը եթէ փորձէր քաղաքը ձգել:

Բայց իր նոր ընկերները քրիստոնեաները, զինք տարին իրիկունով եւ իրեն պատէն իջեցուցին մեծ սակառով:

Եւ այդկէ ետք,
Սաւուղ
քրիստոնեաները
դատապարտողը
ապրեցաւ իբր
հաւատարիմ
հետեւորդ իր նոր
վարպետին, Տէր
Յիսուս Քրիստոսի:

Դատապարտող է քարոզիչը

Աստուծոյ խօսքէն պատմութիւն մը,
Սուրբ Գիրքը:

Կը գտնուի հետեւեալին մէջ

Գործք Առաքելոց 8 - 9

"Քու խօսքիդ մուտքը լոյս կը ցոլացնէ:"
Սաղմոս 119:130

Վերջ

Այս Սուրբ Գիրքի պատմութիւնը մեզի կը պատմէ մեր հրաշալի Աստուծոյ մասին, որ մեզ ստեղծեց եւ կ՚ուզէ, որ մենք զինք ճանչնանք:

-Աստուած գիտէ, թէ շատ գէշ բաներ ըրած ենք, որոնք Ինք մեղք կը կոչէ: Մեղքին պատիժը մահն է, սակայն Աստուած այնքան մեզ կը սիրէ, որ Իր Որդին Յիսուսը մեզի ղրկեց, որպէսզի Խաչին վրայ մեռնի եւ մեր մեղքերուն համար պատժուի: Ետքը Յիսուս համբարձաւ եւ դրախտ՝ իր տունը բարձրացաւ: Եթէ կը հաւատաս Յիսուսին եւ իրմէ կը պահանջես որպէսզի ներէ քեզի քու մեղքերուդ համար, Ան կը ներէ: Ան կու գայ եւ մէջդ
կը բնակի իսկ դուն յաւիտեան Իր հետ:

Եթէ կ՚ուզես մեղքերէդ ազատիլ, հետեւեալը ըսէ Աստուծոյ: Տէր Աստուած ես կը հաւատամ, որ Յիսուս մահացաւ ինծի համար եւ հիմա Ան անգամ մը եւս կ՚ապրի: կ՚աղաչեմ, որ գաս իմ կեանքիս մէջ եւ ներես բոլոր մեղքերս, որպէսզի կարենամ նոր կեանք մը ապրիլ, եւ օր մը հետդ ըլլամ, յաւիտեան: Օգնէ ինծի որպէսզի քեզի համար ապրիմ քու որդիիդ պէս: Ամէն:

Կարդայ Սուրբ գիրքը եւ ամէն օր Աստուծոյ հետ խօսիր:
Յովհաննու 3:16