Մանուկներու Սուրբ Գիրքը
կը ներկայացնէ

Յիսուս կոյր մը առողջացուց:

Written by: Edward Hughes

Illustrated by: Janie Forest

Adapted by: Ruth Klassen

Translated by: Most Rev. Prof. Varant Zareh Seropian
dedicated to my Son Lordling Zareh Varant
funded by: Zareh Seropian & Sons Foundation
special thanks: to my wife
gifted to all the Armenian children around the world. This translation has been done in the Grace of the Holy Trinity to whom I owe.

Produced by: Bible for Children
www.M1914.org

©2013 Bible for Children, Inc.
License: You have the right to copy or print this story, as long as you do not sell it.

Պարդիմաոս կոյր մարդ մըն էր: Ծէրիքոյի ճամբուն եզերքը կը նստէր: Կը մուրար:

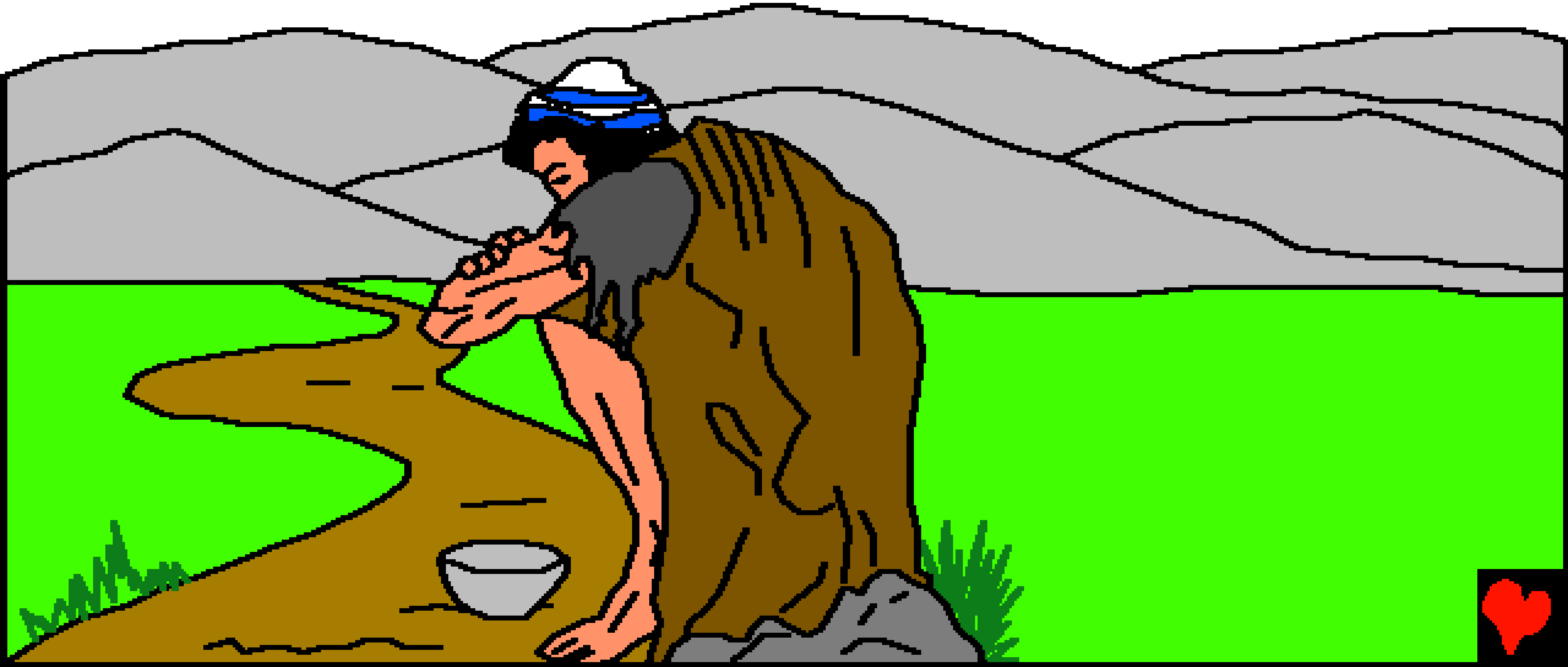

Բարերարներ իբրեւ
պզտիկ գումար քիչ մը ուտելիք
կու տային: Պարդիմաոս չէր կրնար
աշխատիլ, որովհետեւ չէր տեսներ:

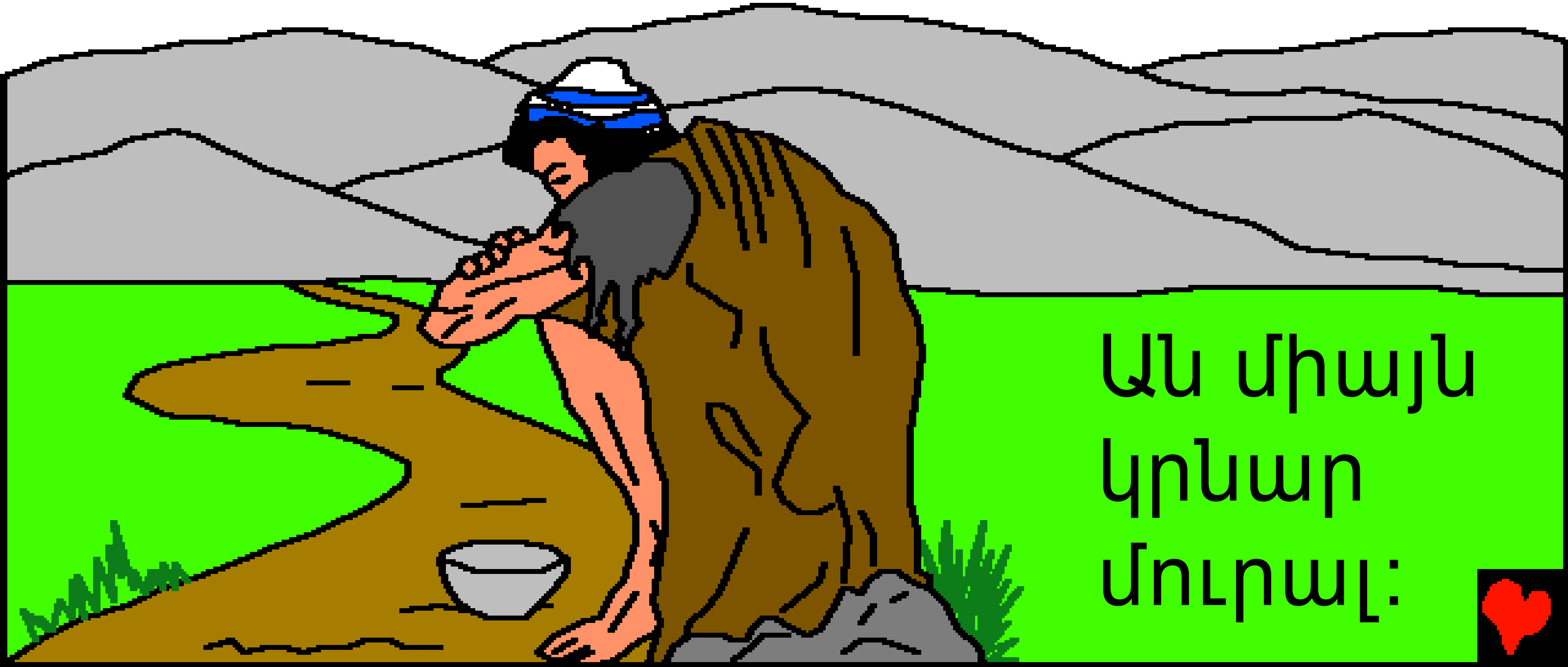

Օրին մէկը, ճամբան խճողուած էր: Պարդիմաոս շատ ոտքերու ձայն լսեց:

Տարօրինակ բան մը կը պատահէր:
Շուտով կոյր մարդը գիտցաւ ինչ կայ:

Նազարէթի Յիսուսը քաղաք եկած էր: Բազմութիւնը հաւաքուած էր տեսնելու Յիսուսը եւ Իրան լսելու:

"Յիսուս, Դաւիթի որդի, գթայ ինծի": Ինչո՞ւ Պարդիմաոս կը պոռար: Ինչո՞ւ կը կարծէր, որ Յիսուս կրնայ օգնել իրեն:

Թերեւս լսած
էր ուրիշներէն,
թէ Յիսուս
կ՚առողջացնէր:
Շատեր խուլ,
շատեր համր,
շատեր կաղ եւ
շատեր կոյր,
ինչպէս ինք:

"Դաւիթի
որդի, գթայ
ինծի": Պոռաց
Պարդիմաւոս
նորէն ու նորէն:
Իր ձայնը
յոյսով
հնչեց:

Պարդիմաս մէկ
բանէ վստահ
էր: Եթէ հիմա
օգնութիւն պիտի
չստանար թերեւս
նորէն չէր կրնար
առիթ ունենալ:

Յիսուս նորէն
նոյն տեղէն
չէր անցներ:

Պարդիմաոս
Յիսուսի պէտք
էր հասնէր:
Բայց
ժողովուրդը
չէր շարժէր
"Սաաաահհհ"
կ’ըսէին:

Անոնք անոր ազդարարեցին, որ լուռ մնայ:

Բայց Պարդիմաոս
չլսեց: Շարունակեց
ճչալ: Յանկարծ Յիսուս
կանգ առաւ: Լսեց:
Հրամայեց,
որ կոյր
մարդը
քովը
բերին:

"Ուրա՛խ եղիր",
ըսաւ ժողովուրդը
Պարդիմաոսի.
"Ոտքի ել:
Ան քեզի
կը կանչէ":

Մէկ կողմ նետելով իր վրայի վերարկուն, Պարդիմաւոս ոտքի ելաւ եւ Յիսուսի քով գնաց:

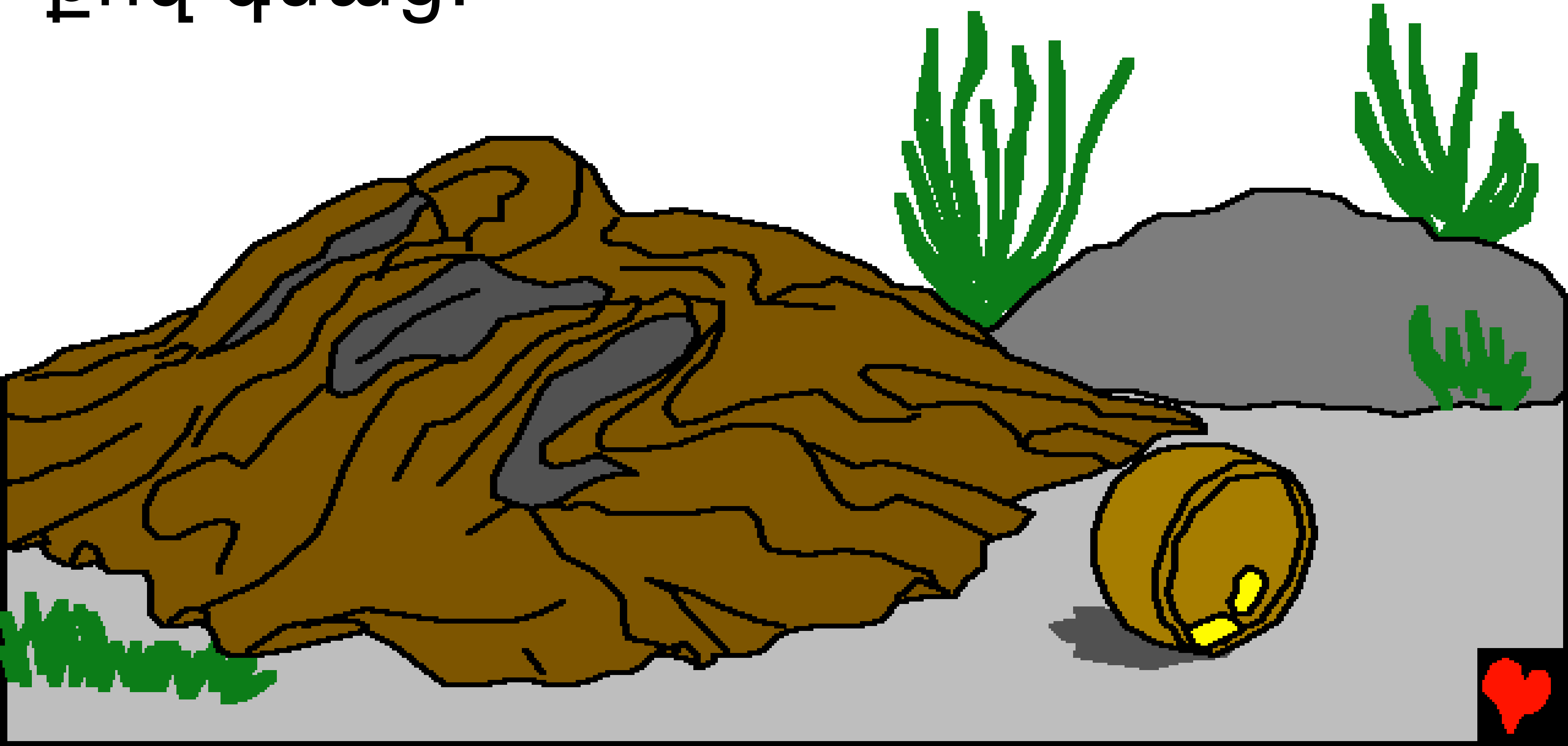

"Ի՞նչ կ’ուզես, որ ես քեզի ընեմ", հարցուց Յիսուս: Ինչպէս կրնար պատասխանած ըլլալ:

Կրնայի՞ր պահանջել շատ
դրամ եւ նոր գեղեցիկ
հագուստ: Ատո՞նք էին,
որ Պարդիմաուս
կ’ուզէր:

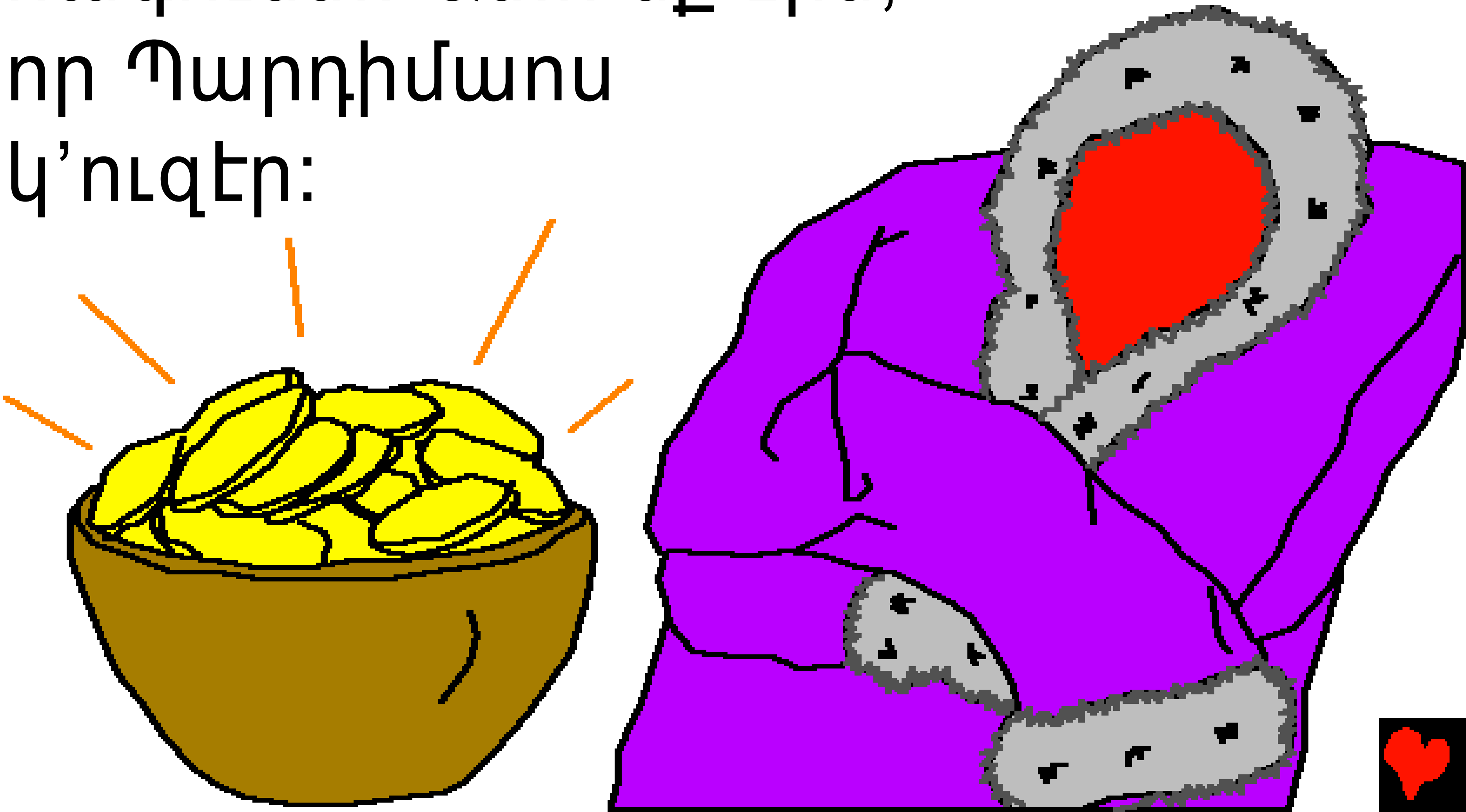

Ո՛չ, կոյր Պարդիմաոս Յիսուսէն ոսկի կամ գեղեցիկ հագուստներ չուզեց: Գիտե՞ս ան ինչ պահանջեց:

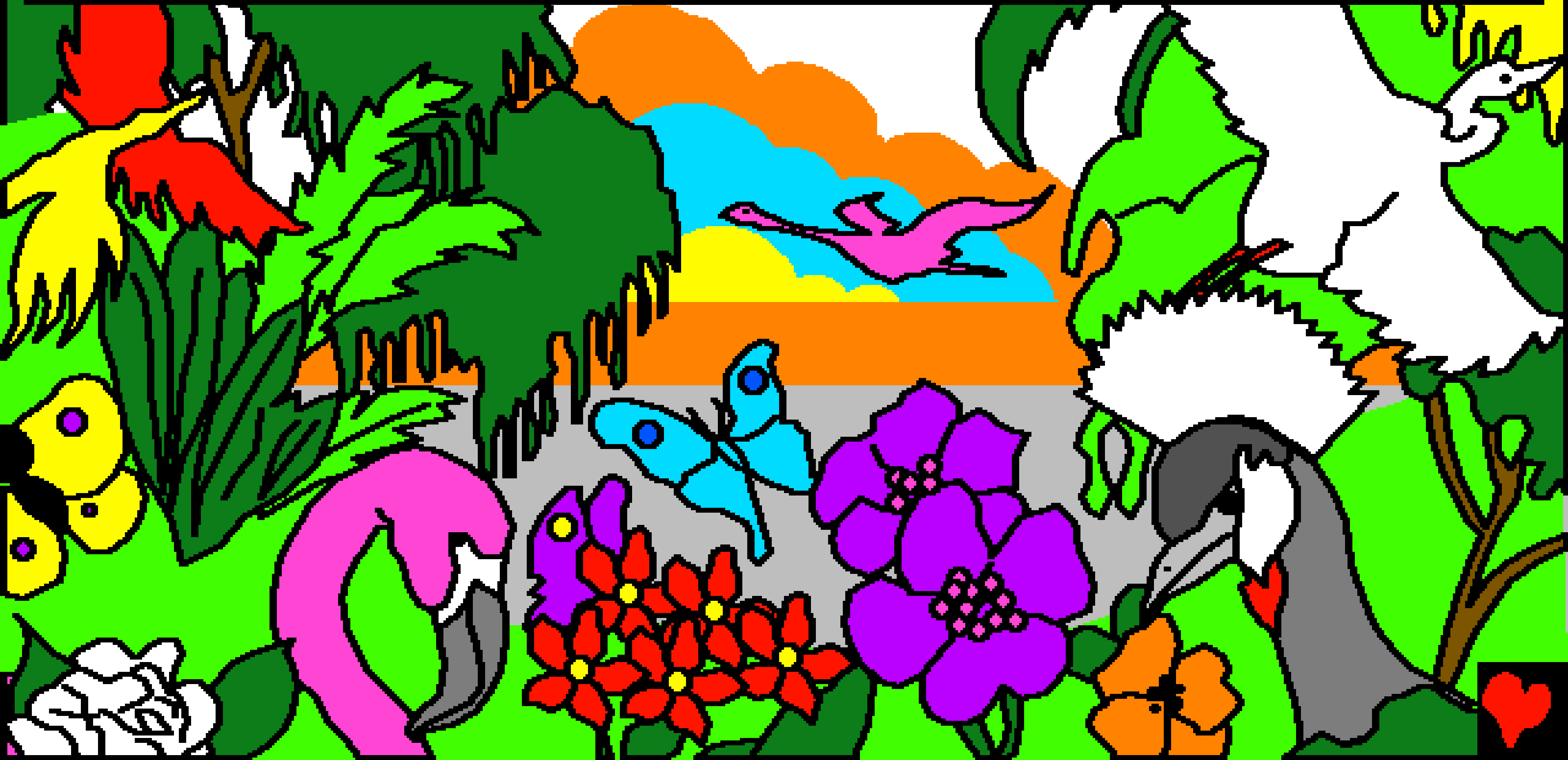

"Տէր, կ’ուզեմ տեսողութիւնս ետ դառնայ": Պարդիմաոս տեսնել կ’ուզէր:

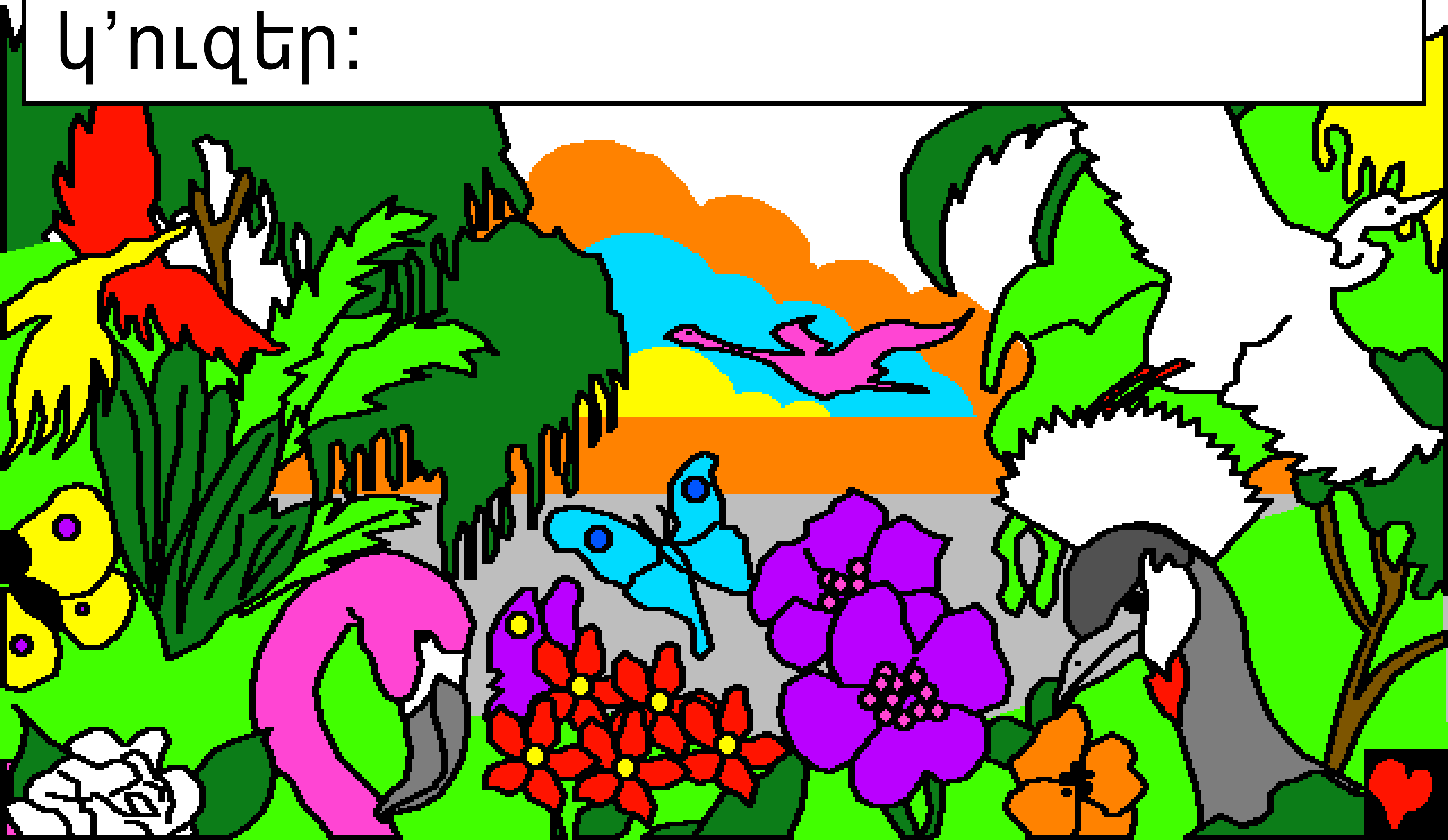

Տեսնել ծառերը եւ թռչունները եւ ամբողջ Աստուծոյ ստեղծագործութիւնը:

Ան կ’ուզէր տեսնել, որպէսզի ինքզինքին հոգ տանի եւ մուրացկանութիւն չ’ընէ:

Յետոյ Յիսուս ըսաւ Պարդիմէոսի.
"Ստացիր քու տեսողութիւնդ: Քու հաւատքդ քեզ փրկեց":

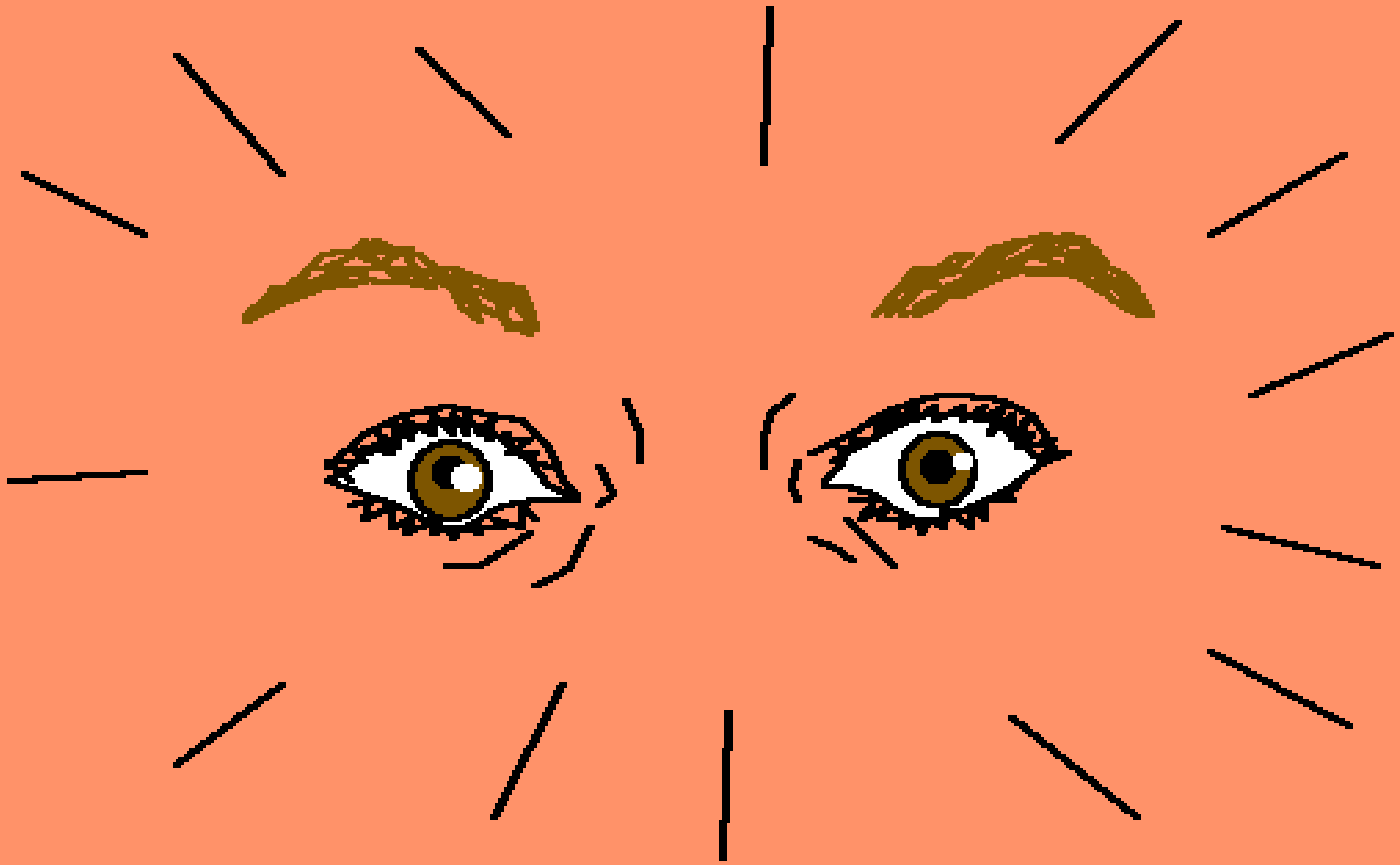

Անմիջապէս ան իր տեսողութիւնը ստացաւ եւ Յիսուսին

հետեւեցաւ: Ամէն ինչ կրնար ըսել:

"Աստուած հրաշալի է: Ան ինծ առողջացուց":

Հրաշալի վայրկեան մըն էր Պարդիմաոսին համար:

Ամէն ժողովուրդը, երբ տեսան ասիկա, փառք տուին Աստուծոյ:

Անգամ մը եւս,
անոնք տեսան
Աստուծոյ որդիին
հրաշալի ուժը,
Յիսուս, ...

… ետ դարձուց
այդ խեղճ կոյր
մուրացկանինք
տեսողութիւնը:

Յիսուս կոյր մը առողջացուց:

Աստուծոյ խօսքէն պատմութիւն մը, Սուրբ Գիրքը:

Կը գտնուի հետեւեալին մէջ

Մարկոս 10, Ղուկասու 18, Յովհաննու 9

"Քու խօսքիդ մուտքը լոյս կը ցոլացնէ:"
Սաղմոս 119:130

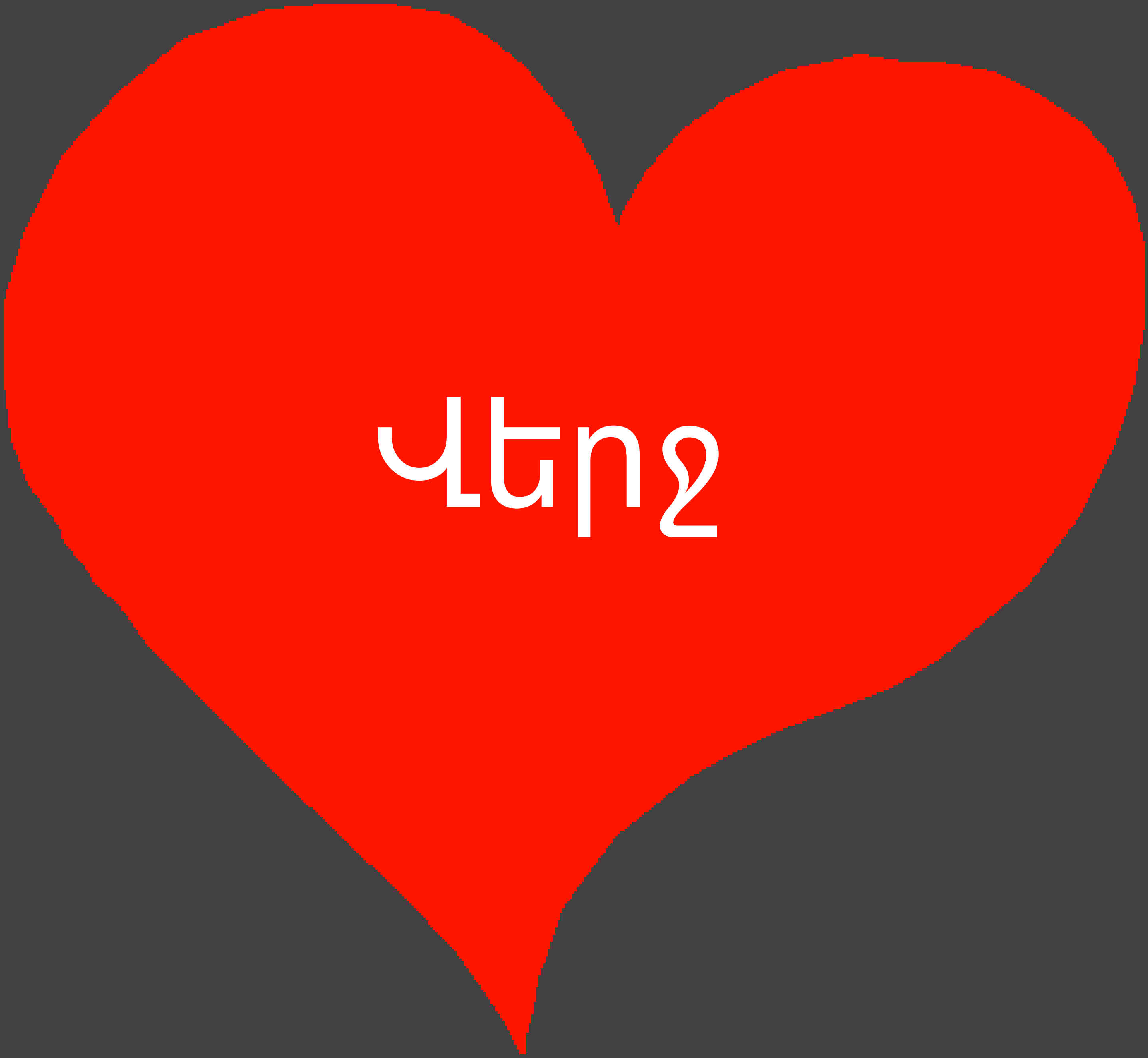
Վերջ

Այս Սուրբ Գիրքի պատմութիւնը մեզի կը
պատմէ մեր հրաշալի Աստուծոյ մասին, որ մեզ
ստեղծեց եւ կ’ուզէ, որ մենք զինք ճանչնանք:

-Աստուած գիտէ, թէ շատ գէշ բաներ ըրած ենք,
որոնք Ինք մեղք կը կոչէ: Մեղքին պատիժը
մահն է, սակայն Աստուած այնքան մեզ կը սիրէ,
որ Իր Որդին Յիսուսը մեզի ղրկեց, որպէսզի
Խաչին վրայ մեռնի եւ մեր մեղքերուն համար
պատժուի: Ետքը Յիսուս համբարձաւ եւ
դրախտ՝ իր տունը բարձրացաւ: Եթէ կը
հաւատաս Յիսուսին եւ իրմէ կը պահանջես
որպէսզի ներէ քեզի քու մեղքերուդ համար, Ան
կը ներէ: Ան կու գայ եւ մէջդ
կը բնակի իսկ դուն յաւիտեան Իր հետ:

Եթէ կ’ուզես մեղքերէդ ազատիլ, հետեւեալը ըսէ Աստուծոյ: Տէր Աստուած ես կը հաւատամ, որ Յիսուս մահացաւ ինծի համար եւ հիմա Ան անգամ մը եւս կ’ապրի: կ’աղաչեմ, որ գաս իմ կեանքիս մէջ եւ ներես բոլոր մեղքերս, որպէսզի կարենամ նոր կեանք մը ապրիլ, եւ օր մը հետդ ըլլամ, յաւիտեան: Օգնէ ինծի որպէսզի քեզի համար ապրիմ քու որդիիդ պէս: Ամէն:

Կարդայ Սուրբ գիրքը եւ ամէն օր Աստուծոյ հետ խօսիր:
Յովհաննու 3:16