

Bwok-Basa Dagwi gwo ney
Nára



Lagwi,
Lo Rat Hê
Dagwi



Mwat de a jεg: Edward Hughes

Mwat de a dunga: Lazarus
Alastair Paterson

Mwat de a ye ey: Sarah S.

Mwat de a doyo ha mo: christian-translation.com

Mwat de a nusu na ha mo: Bible for Children
www.M1914.org

©2021 Bible for Children, Inc.

Reto: Hwa vɔg reto na hwo hasa ke hwo dak yá yemo e bebok
berang ka sede hwô ra me nejik wet.



Jeng de Yesu á se e jey, á basa a besam me era Lagwi. Á yila hwomo a “Lô Da Hong”, ko a ye nelo na se sherek e hwomo. Lo ha se gbong kwôn sangal rat. Lagwi a se gwogbong o ko a dal mwa nelo jey naa nerat.

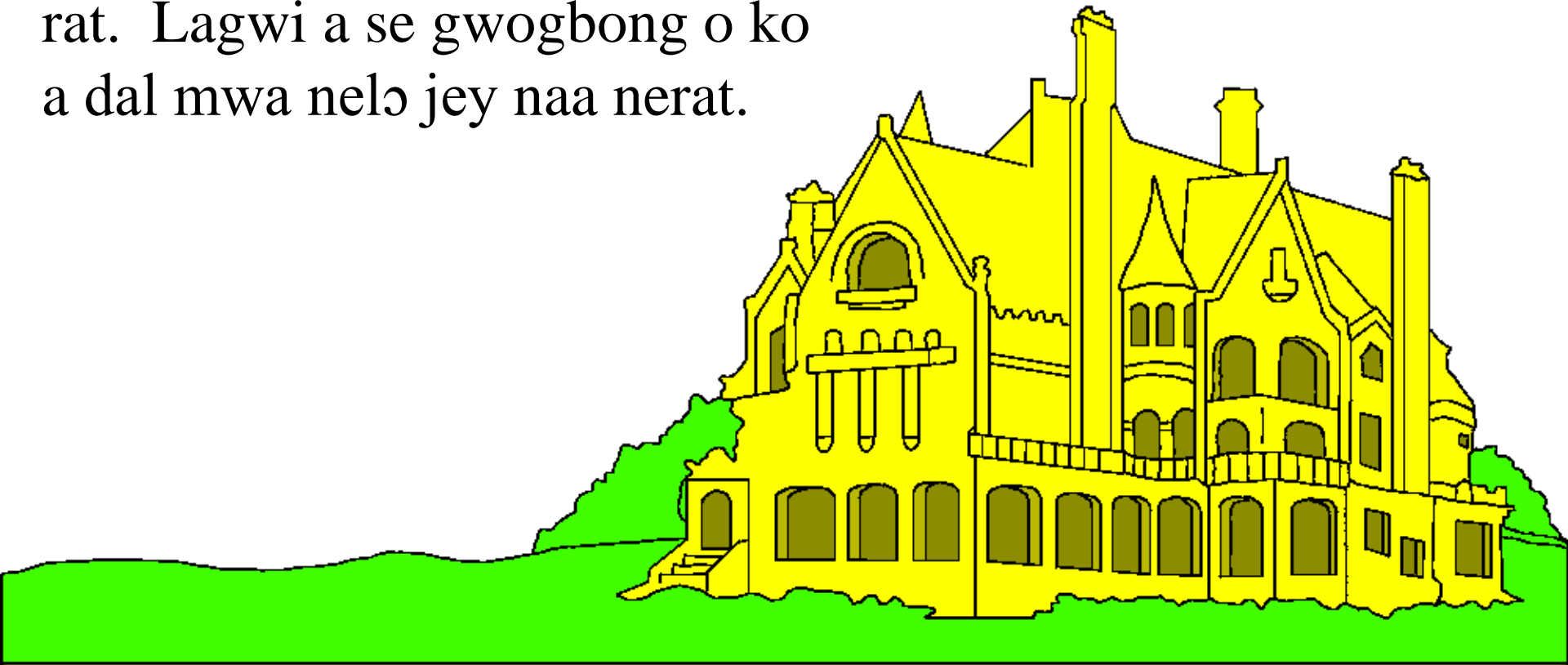

Yesu a ye, “Me kye wo yong a yin kwon sangal. Jeng ma wo yong a yin kwon sangal o, me toyo na me ba jut in vog na me.” Yesu a kye vog e Lagwi e bame de a sogo yi e reku. Besam me ba bereng jeng de ba jut e, ko belé ba bang e yi e beyis men.

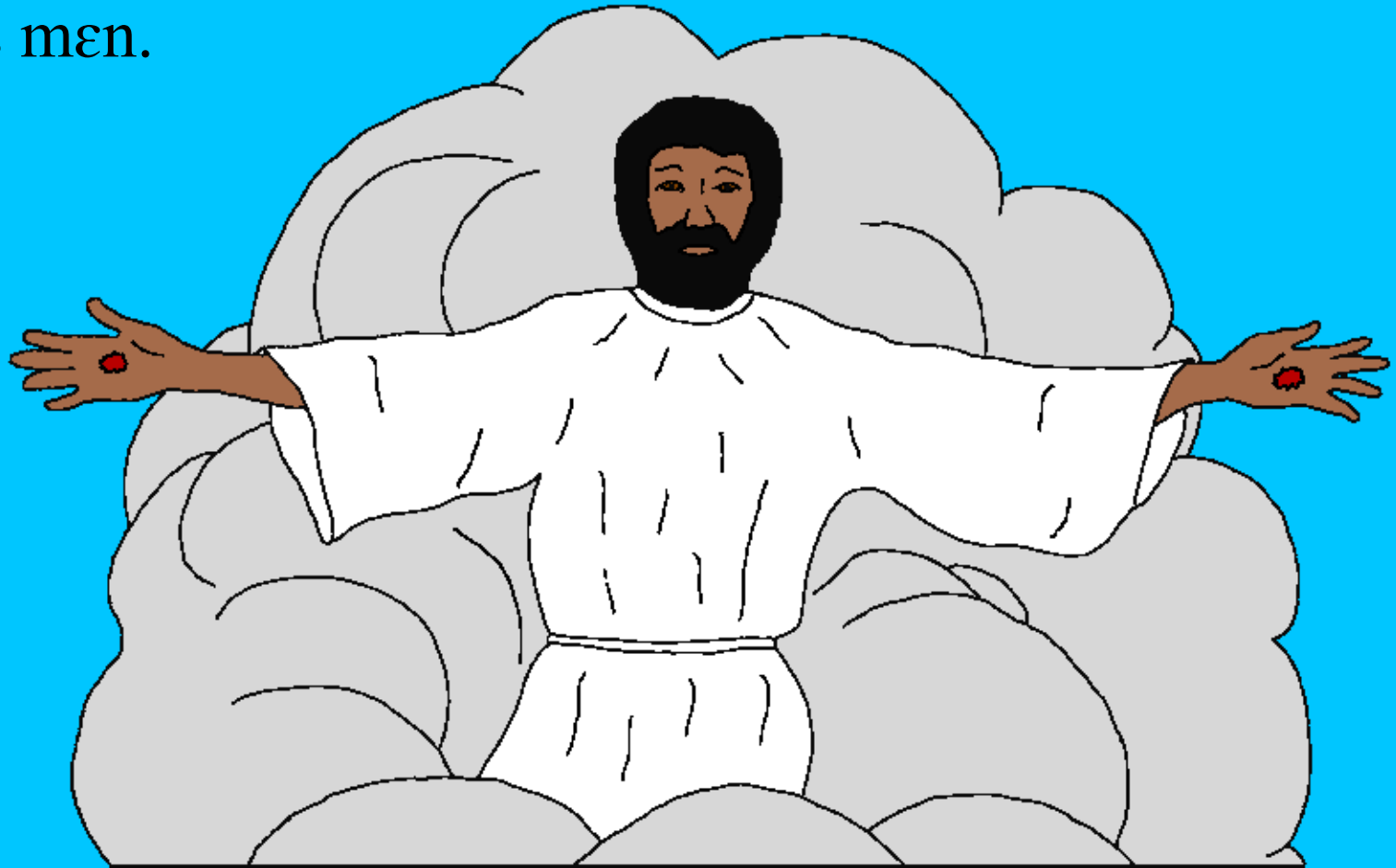

Yi e jeng yane, Bemat Raa bé Basa era sira de Yesu a ra wogo ê toyo na a vey jut en. Yesu a ye wogo ê toyo fút, jeng de wot e te beyis wet. Mwa ano, ko lá era vemo de baga kana kusu gyam na ye a toyo ε? Bwok Basa Dagwi gwa ye wogo yen aga kye cik wo sangal na Yesu. Ka sede mwat a se eji rebek wet, ye a se sangal na Dagwi.



Retô Fong, bwok Basa gwo tálá eji Bwok Basa Dagwi gwo há wot wɔɔ Lagwi a se rwat sizong. Ko Pyé langat o mwa ye a Lagwi a se Ló Dagwi. Dagwi a se e kahe kwɔn, ko Lagwi a se Gwofwa Sangal me.

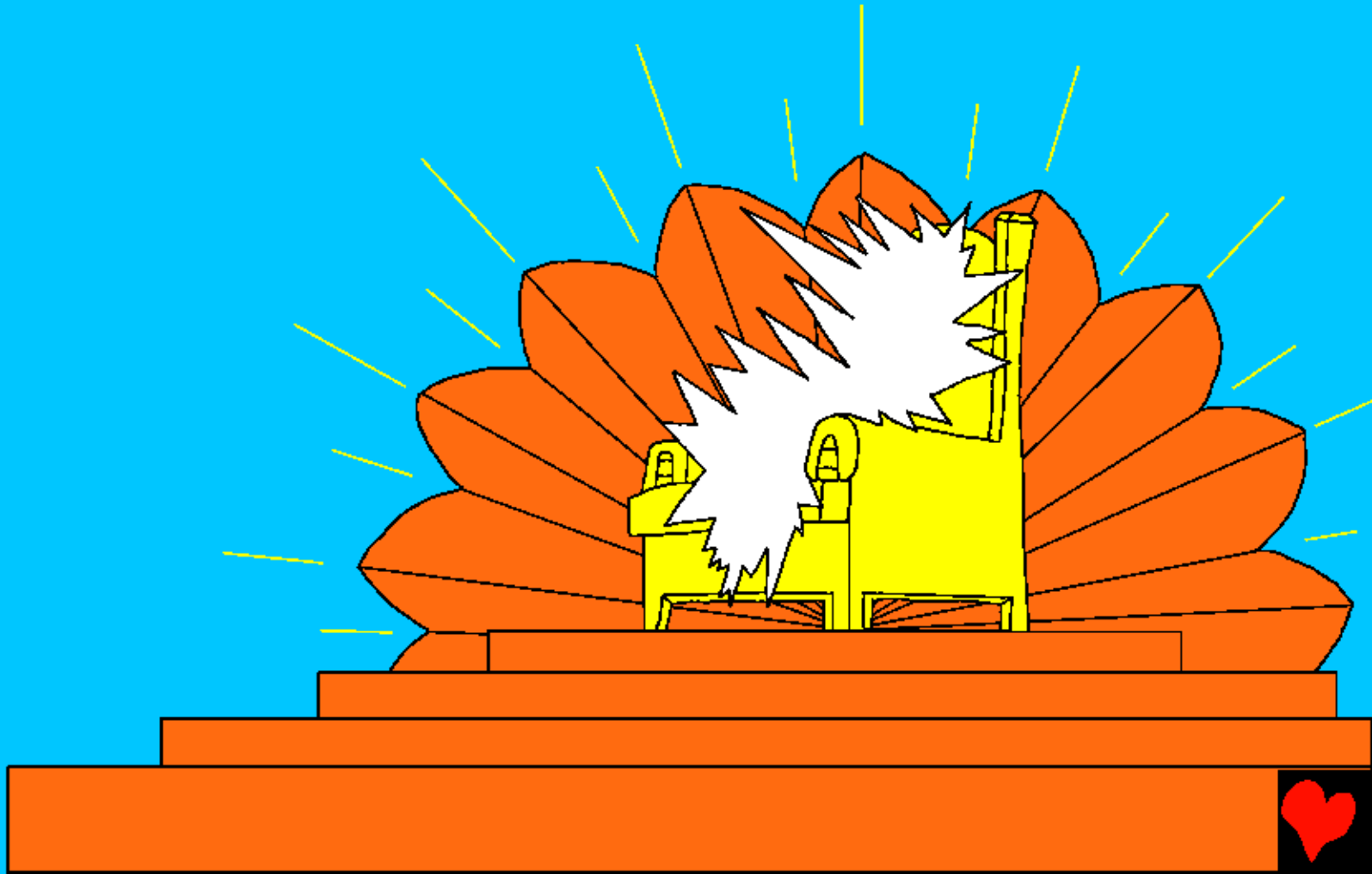

Betom Lagwi na bwang be gabik
be re a Dagwi nefolong eji Lagwi.
Ano arong na bemat Dagwi de baga
kusu ko ba se e Lagwi. Yen e ra
lele hak ve somô Dagwi.



Lɛɛ hak a vemo de yen e ra: HWA SHILA GYAT YAGA
HWA SEY OT VƆG NA DAGWI NA NEMĬ MO,
WOT YI E KAYE CEN NA KAHE
VWEL KO HWA TE WOT BE
GWƆM NA BE PIRIS VƆG NA
DAGWI. (Retô Fong 5:9)



Berang ve yene bà misang a wot wogo Lagwi we a
“Yerusalem Fwas.” A se gwogbong o sizong, dwâ duk de ba
gworo me pomo mo wa se e tet o arong. Ba lok we na beta
yaspas, jegjeg sede dyenere. Ba te retis lok o na beta berat
sizong. Be

nep na nshi
deti detu.

Kagwe rwi
wo yel e gbong
pomo mo ba
yong na gwogbong
gwofwa gwining!

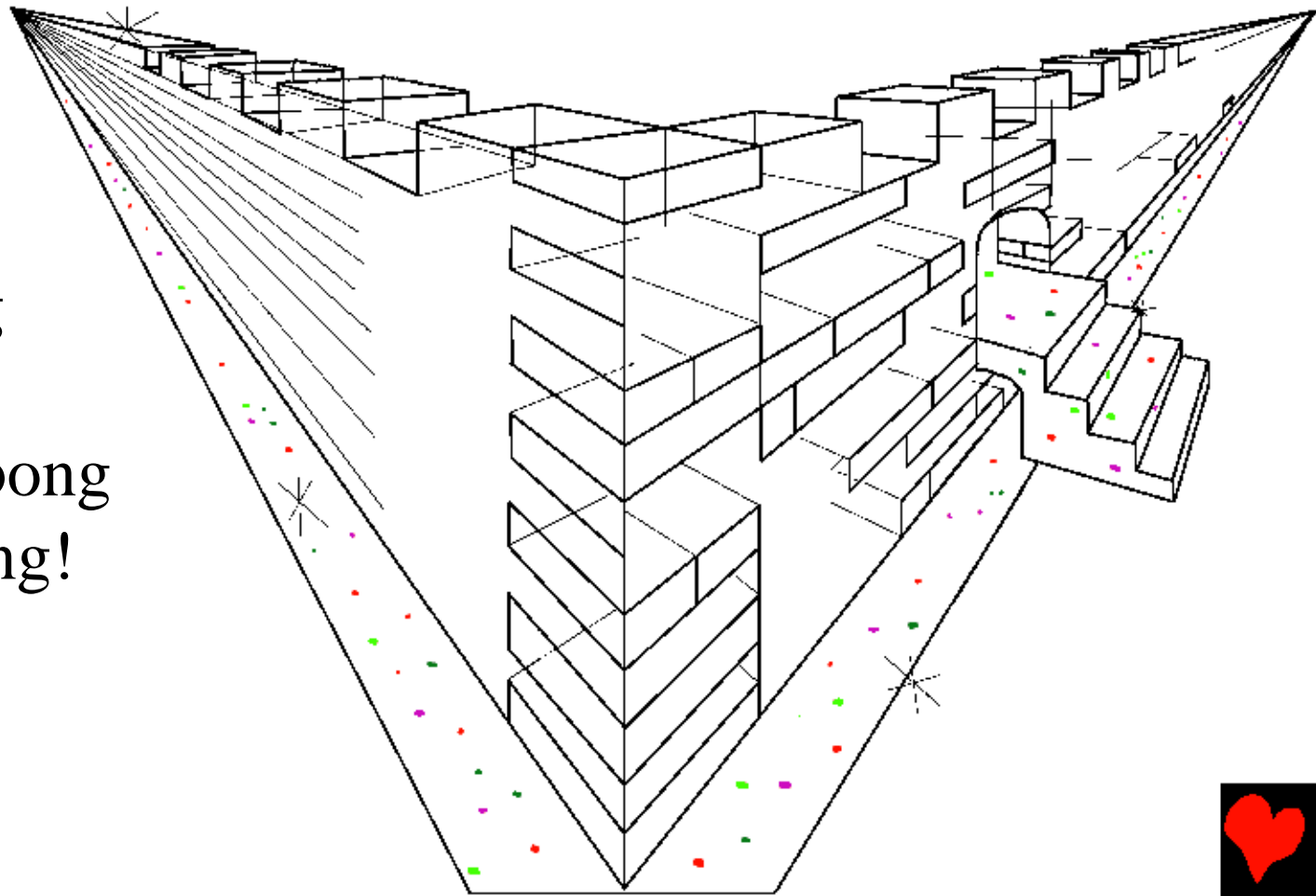

Begbong rĩ vane mo be tɔk bang vɛ wɛt. Wot yel na wot
wɔ di ... HÁÁ! Lagwi a dal na nerat eji mo. Ba lɔk gbong
repomo mo na dyam shinang, jɛgɛg sede gilasi. Ba lɔk
Neshɔk gbong repomo
mo na dyam
shinang arɔng.



Rot de ha se rat, jεg jεg na nshi de ne nongos neken he yis yi e Gwofwa Sangal Dagwi. Retin cōgōt nongos neken ha se e vvara rot o, hemo de ha kana se e hwyirî Eden. Cōgōt yemmo ya se yerê cōgōt cak. Ye tōs yerê ney kuru na ne mba deti detu. Kagwε fwel na yerê ney de ye tōs. Berang retin cōgōt nongos neken o he nongos mwa yerê bemasi netyang.



Lagwi e ka simi gwi ke fwel yaga negbey wet. Nedyet
Dagwi na shila na Negbey. Vit e turuk e hwomo.



Ngyamâ Lagwi mwa ya se detu. Ya se sede besá. Be nêt na ney vyel pyeng be re song e kwon hining o. Begbong begukum arong be re song sede ngyī. Darwey a ye, “Bê wey ke bê mā hwak wet e raku Wo Jere Hong.”

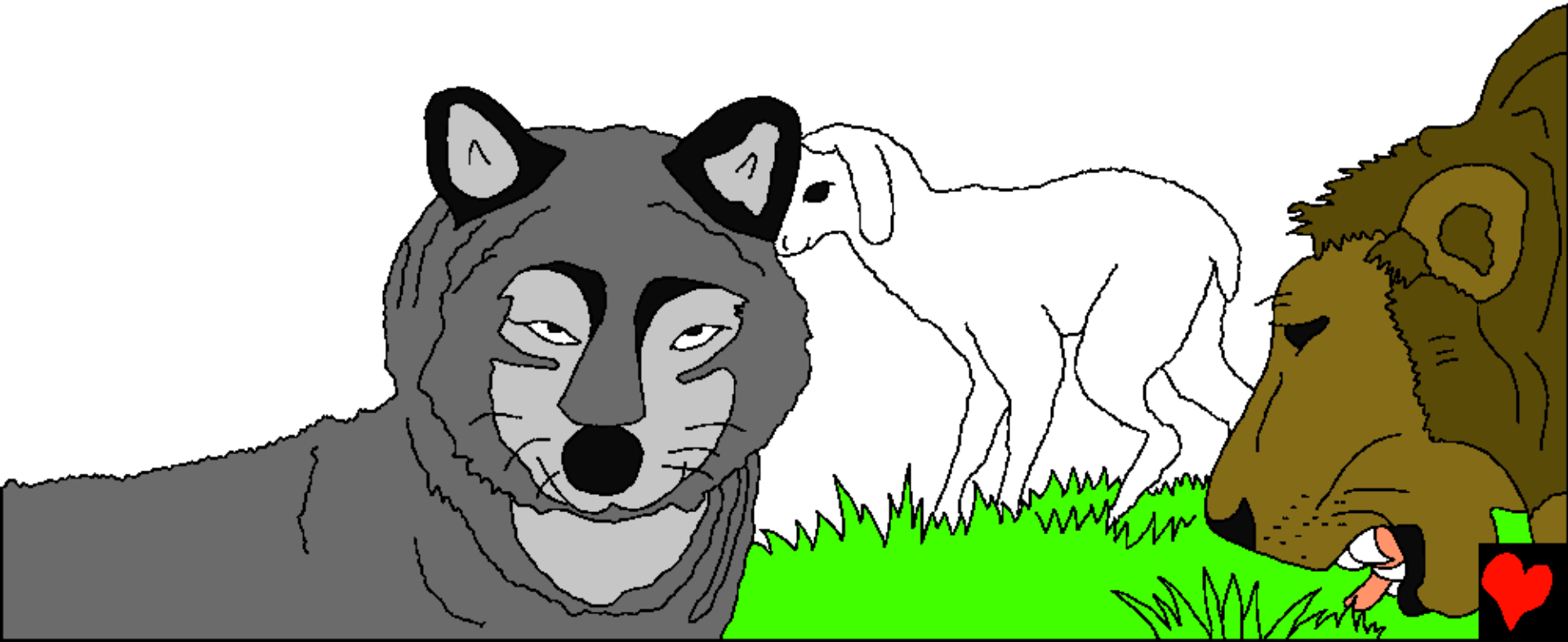

Ka sede wot a bereng,
wot ê di wogo pyé cak
ya se vit e Lagwi. Vit e
betin há ves e hwomo.
Vit e yol ke simî to.
Vit e man rĩ duk yaga
vit e begyik e Lagwi.
Vit e bemat há bos,
ke mobos bemat, ke
bemat kwit, ke bwang
bemat beves. Vit e
yerê nen hak e Lagwi.



E hworu Lagwi na Dagwi,
vit ε mwishil. Jeng cak,
bemat Dagwi be toso yaga
gbong yom de be so e jey.
E hworu e Lagwi, Dagwi ê
yising a yen mishil.



Vit ε reku e Lagwi arɔng. Bemat Dagwi bê se tanga Darwey
jeng vit ε yεnε. Vit ε lasa yey, vit ε sin, vit ε nepep. Vit ε rɔ,
Vit ε gas εn, Vit ε hou bemat. Kawε mwat e Lagwi a
shila na yey pyεng tanga
Dagwi vit ε yεnε.

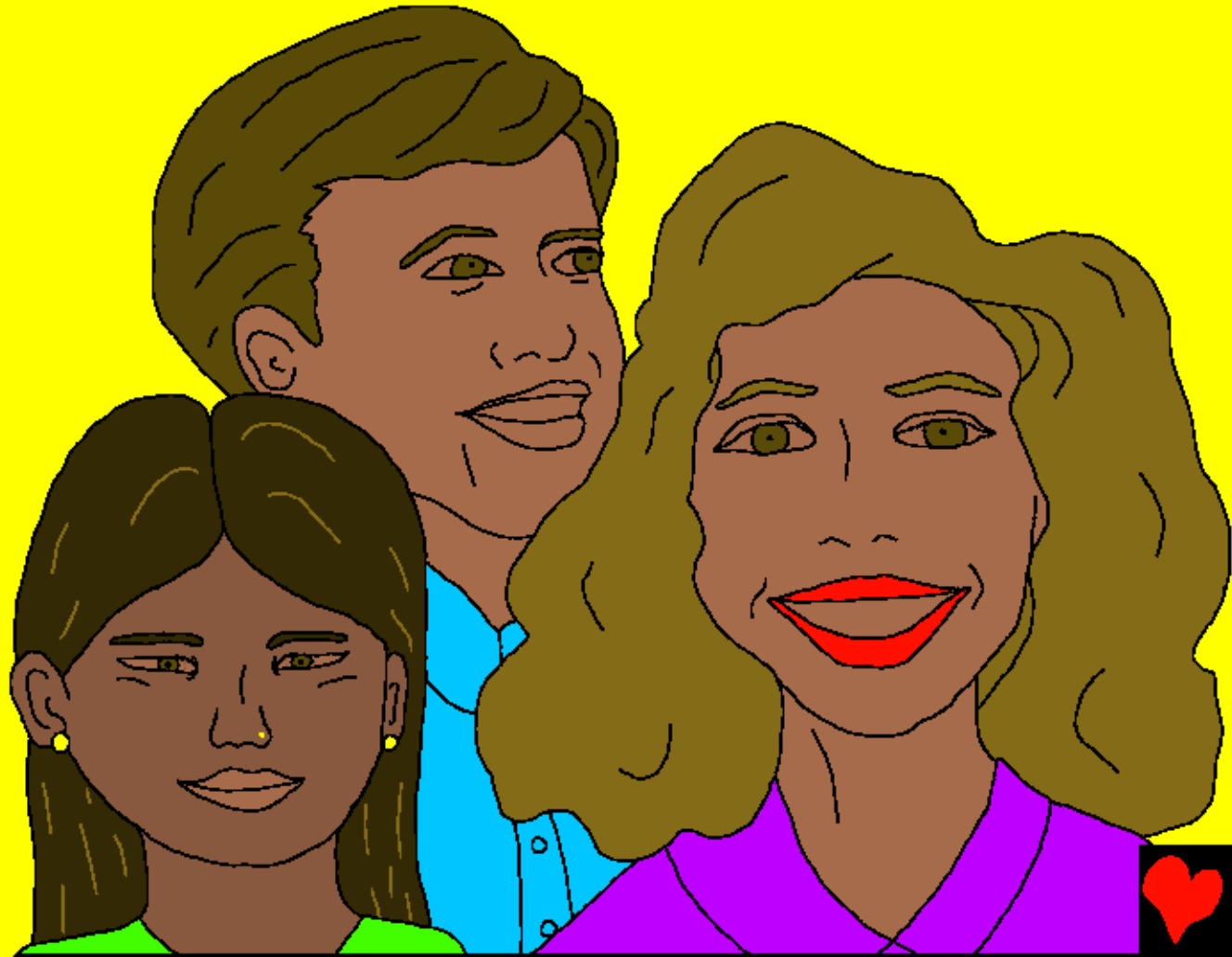

Gbong pyè a yet ngan, Lagwi a se yaga behwong na bewen (na bemat be rey o arɔng) vemo de ba sey sago wɔgɔ Yesu Kristi a se Mwat Sey en ko ba to gyeng bedu mɛ yaga a se Darwey mɛn. E Lagwi Bwok Basa gwohwak gwa se de be yila gwɛ a Bwok Basa Gwo Neken Gwo Ke Tyimit Dagwi. Gwa shila na nezâ bemat. Hwa tɔk beza bemat o arɛt? E mwa bemat de ba tɛ gap mɛn era Yesu.

Zá mo ha se eji mo a?

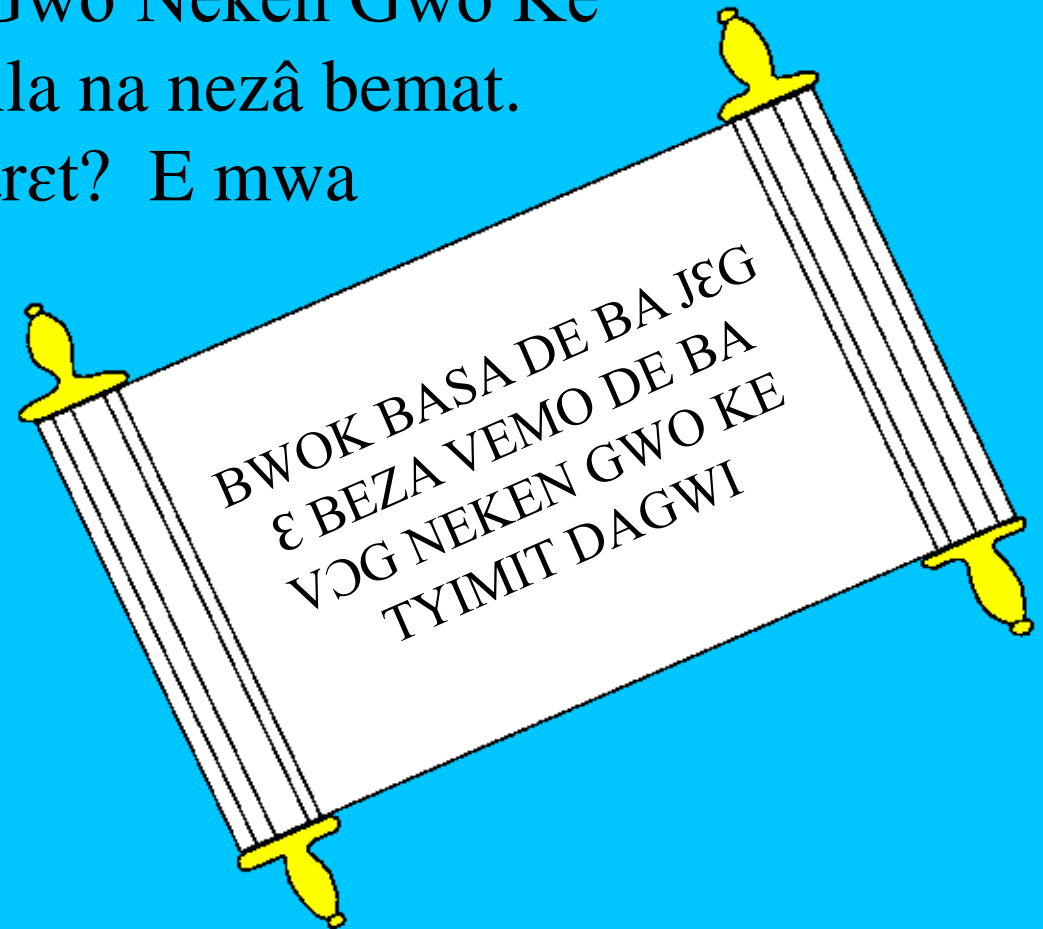

Há he yene mo eji Bwok Basa Dagwi era Lagwi ha se gbong yila rat. “Ko Gabik tanga Rwas Gwel ba ye, ‘Vey in!’ Ko mwat de a wok tik na a ye, ‘Vey in!’ Tik na mwat de e wok yey hwoso a vey. Ko kawε de a simi, tik na a vey so nshî neken e noro.”



Lagwi, Lo Rat Hê Dagwi

Yá yi e hâ Dagwi, Bwok Basa Dagwi

Ba se eji

Yohana 14; 2 Koritos 5;
Retô Fong 4, 21, 22

“Yêl rehá mo he nong negbey.”

Lèlè 119:130



Υεηε μό



Yâ Gwo Bwök Basâ Dagwi gwomo gwo hâ wot e ra
Dagwi wo pyê Langat, ye de a yong ot ko e to simi na wot e tók ε.

Dagwi a tók wogó wot a ga ragas pyé vyes, de ya se nen.

Ko tabâk nen o he a reku, mwa ano, Dagwi a simi hwo sizong
yaga ano a tomo talâ hwei me, yesu na a ku era kak yaga tabâk benen
mot. E bama mo, Yesu a to sogo na neken ko a kye vög e Lagwi.
Ka sede hwa nong sago na Yesu ko hwa lolo he na a hala hwo benen
mo, ye kwong a rōda ra ano. Ye kwong ê vey sangal eji mo a
remo, ko hwo arong hwô sangal tanga ye gbak gbak.

Ka sede hwa sey sago na ha hemo, ko hwô yang Dagwi ngan:
Darwey Yesu, ma nong sago wogó hwa se Dagwi, ko hwa té wo mwasi,
ko hwa ku yaga benen hong, ko hwa to se na neken. Gabök, vey eji
me na hwo halâ a me benen hong yaga na me sè neken ne pas a remo
yaga na gasi hak e vey sangal tanga hwo gbak gbak. Sele me
na me gyeng bedu mo na me to té me hwey mo. Ano.

Dôp basa Bwok Basa Dagwi na hwo to ha na ye
kahe gasi. Yohana 3:16

