

Esi Mawu wò nu sia nu

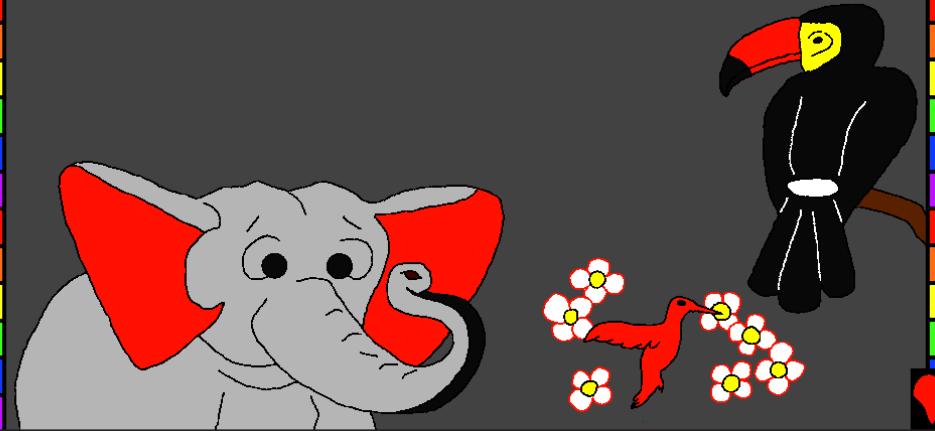

Erjola Edward Hughes
Nutala Byron Unger; Lazarus

Egomeḡela Dekorn Hope
Ame si tro asi le erju Bob Davies; Tammy S.

Dutinya 1 le 60 me

M1914.org

Bible for Children, PO Box 3, Winnipeg MB R3C 2G1 Canada

Moḡeḡe: Moḡeḡe li be nàgbugbo agbalé sia ata ke menye be nàdzrae o.

Mawu nya be miéwò nu gbeḡblé
siwo nye nu v̄wo la. Nu v̄5 fe tohehee nye ku.

Mawu l̄5 mí ale gbeḡbe be wòḡo Via, Yesu ḡa be
wòaku ḡe atsitsoga ḡu eye wòaxe míafe nuv̄5fe la ḡe mí
nu. Yesu va nò agbe le anyigba sia dzi eye wògatrò yi
dzi fo! Azo Mawu ate ḡu atsò míafe nu v̄wo ake mí.

Ne èdi be yeadzudzo nu v̄5 siwo n̄wòna la, ekema gblò
nya siawo na Mawu: Mawu Fofò, Mexe se be Yesu ku ḡe
tanye eye wògale agbe fifia. Meḡe kuku va ge ḡe menye
eye nàtsò nye nu v̄wo akem, ale be agbe yeye nasu asinye
eye mava nò gbòwò gbe ḡeka tso mavò yi mavò me.

Kpe ḡe ḡunye be maḡo to Wò eye manò agbe na
Wò abe viwò ene. Amen. Yohanes 3:16

Xl̄é Biblia eye nàdo gbe ḡa na Mawu gbe sia gbe!

Ewe

Ame kae wò mí? Biblia, si nye Mawu fe nya la gblò
ale si amewo va dzæ la na mí. Le gbe aḡe gbe v̄i ke
la, Mawu wò ame gbātò eye wòna ḡkæ be Adam.



Mawu wò Adam tso anyi si le anyigba me la me. Esi
Mawu gbò ḡe Adam me la, agbe ḡo eme. Ekpæ be yele
abò nyui aḡe si woḡe ḡkò na be Eden-bò la me.



1

2

Hafi Mawu nawo Adam la, ewo xexe nyui si yo fūu kple nu nyuiwo la gbā. Egawo anyigba kokpowo kple anyigba sāsawo, sefofo veviwō kple ati kākawo, xevi nyakpawo kple anyihawo kple boso mligowo kpakple aboba dadewo. Le nyatefe me la,



Mawu wo nu sia nu si dze la – nu sia nu.

3

Le gomadedzea me ke, hafi Mawu nawo nane la, naneke mena anyi kpe de Mawu nu o. Ame adeke, tefe adeke alo naneke mena anyi o. Naneke o. Kekeli kple viviti adeke o. Dzi kple anyi mena anyi o. Egbe kple etsa mena anyi o. Mawu deka si si gomadedzea mele o la koe no anyi. Tete Mawu wo nuwo! Le gomadedzea me la, Mawu wo dzifowo kple anyigba.

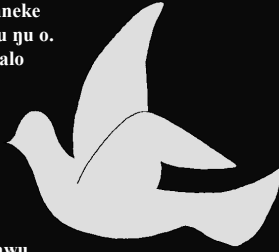

4

Ke anyigba la le nyama, nonome adeke mele esi o. Viviti ha do de tasisiwo dzi. Tete Mawu gbl be, “Kekeli nedo.”

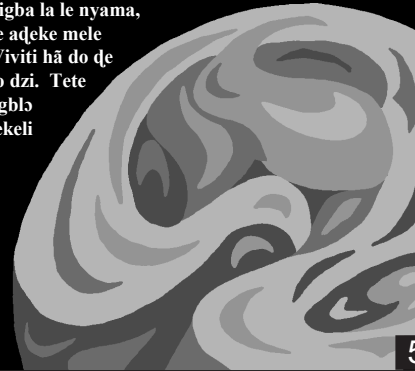

5

Enumake kekeli do. Mawu yo kekeli la be Dkeke eye woyō viviti la be Zā. Ale zā do eye nu ke; esiae nye nkeke gbato.

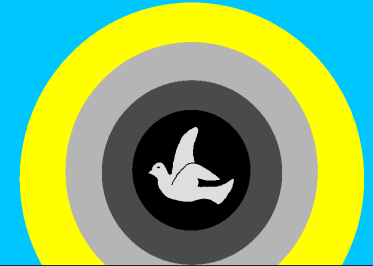

6

Le nkeke evea gbe la, Mawu he tasisiwo, atsiafu kple amuwō va fo fu de tefe deka. Le nkeke etōa gbe la, Mawu gbl be, “fufufe nedze.” Ale wōva eme nenema.

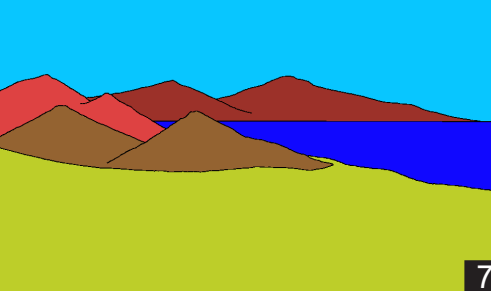

7

Mawu gadegbe be gbewo, sefofowo, anakawo kple atiwo nedo, eye wodo. Zā do eye nu ke; esiae nye nkeke etōlia.



8

Tete Mawu wo ye, yleti kple yletivi siwo ame adeke mate nu axl o la. Ale za do eye nu ke; esiae nye nkeke enelia.

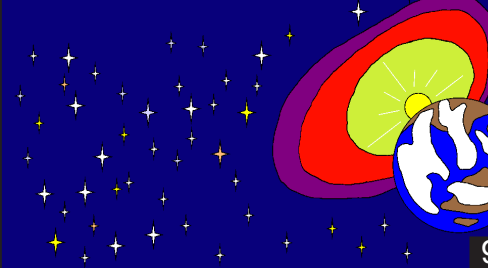

9

Fumelawo kple tamelawo kpakple xewo nye nu siwo Mawu gawo emegbe. Le nkeke atōa gbe la, ewo fafa gawo kple bābi viwo, golo afolegbewo kple xevi sue siwo dzia ha viviwō kple dzidzo la. Mawu wo tamela fomevi de sia de de tasisi siwo katā le anyigba dzi la me. Egawo xewiwo hā bena woano anyigba, dzifo kple dzingali me. Ale za do eye nu ke; esiae nye nkeke atōlia.



10

Le esiawo megbe la, Mawu gawo nu ake. Egblo be, “Nu gbagbewo nedzo tso anyigba la me ...” Ale lā fomevi de sia de kple nudzozoe kpakple nutata de sia de fomevi dzo. Atiglinyi gā genyegenyewo kple alegeli kukluiwo va dzo. Kese dzeayewo kple lo nbanabawo hā va dzo. Davi nbanabawo kple kadzidze mokplalawo kpe de wo nu. Eye, sveda velegbewo kple dadi minyeminyewo hā va dzo. Mawu wo lā de sia de gbe ma gbe.

Ale zā do eye nu ke; esiae nye nkeke adelia.



11

Mawu gawo nu bubu adē le nkeke adea gbe – nu taxe adē. Mawu wo nu sia nu na amegbetō aza. Nuququ bo de anyigba la dzi ne eye lawo hā li bena woasuboe. Tete Mawu gbl be, “Mina miawo ame de miafe nonome nu ne woakpo nusē de nu siwo katā le anyigba dzi la dzi.” ALE MAWU WO AME DE EFE NONOME NU; EFE NONOME NUE WŌWŌE DO ...



12

Mawu gbl na Adam bena, “Du nu sia nu si le aboa me la faa. Gake megadu ati si nana wonyaa nyui kple v3 la o. Ne eḍu ati ma la, aku godoo.”



13

Eye Mawu gbl be, “Menyo be ame la natsi akogo o. Mawo kpedeguto ne.” Mawu kpl xewiwo kple lawo katā va Adam gbce eye Adam na nka wo katā. Nunyala gā adce Adam anya nye eya tae wote nu na nka xewiwo kple lawo do. Ke le xewo kple lawo katā dome la, deke meli si anye kpedeguto si dze la na Adam o.



14

Tete Mawu na Adam do al3 yi eme vii. Ede efe agbafuti deka eye wotsae me nyonue. Nyonu si Mawu me la so tututu be wōanye Adam fe kpedeguto.



15

Mawu wo nu sia nu le nkeke ade ko me. Ale Mawu yra nkeke adrelia eye wōna wōzu dzudzugbe ne. Le Eden-bo me la, Adam kple Xawa wono dzidzokpoko gā adē me henzo to dom Mawu. Mawu nye Afeto, dzikpola kple xol3 na wo.



16

Esi Mawu wo nu sia nu

Woakpo nūtinya sia tso Mawu fe nya la, Biblia me,

le

Mose I 1-2

“Wō nya la klē de menye.” Psalmowo 119:130