بچوں کے لئے بائبل
تحائف

داؤدؑ بادشاہ
(دویم حصہ)

تصنیف کردہ: Edward Hughes

اس کے ذریعہ سچت: Lazarus
Alastair Paterson

کے مطابق: Ruth Klassen

ترجمہ کردہ: www.christian-translation.com

کی طرف سے تیار: Bible for Children
www.M1914.org

©2023 Bible for Children, Inc.
لائسنس: آپ کو اس کہانی کی کاپی یا طباعت کا حق ہے،
جب تک کہ آپ اسے فروخت نہ کریں۔

داؤُد اوس یہوٗدا
ملکُک بادشاہ۔
مگر باقی
اسرأئیلی علاقو
مون ساوٗل سُنٛد
نیٚچو اِشبوٗست
پنُن بادشاہ۔
ستن وری ین
روز یہ خانہ
جنٛگی جأری۔
یتھ منٛز داؤُد وار
وار مضبوط رود
گژھان۔

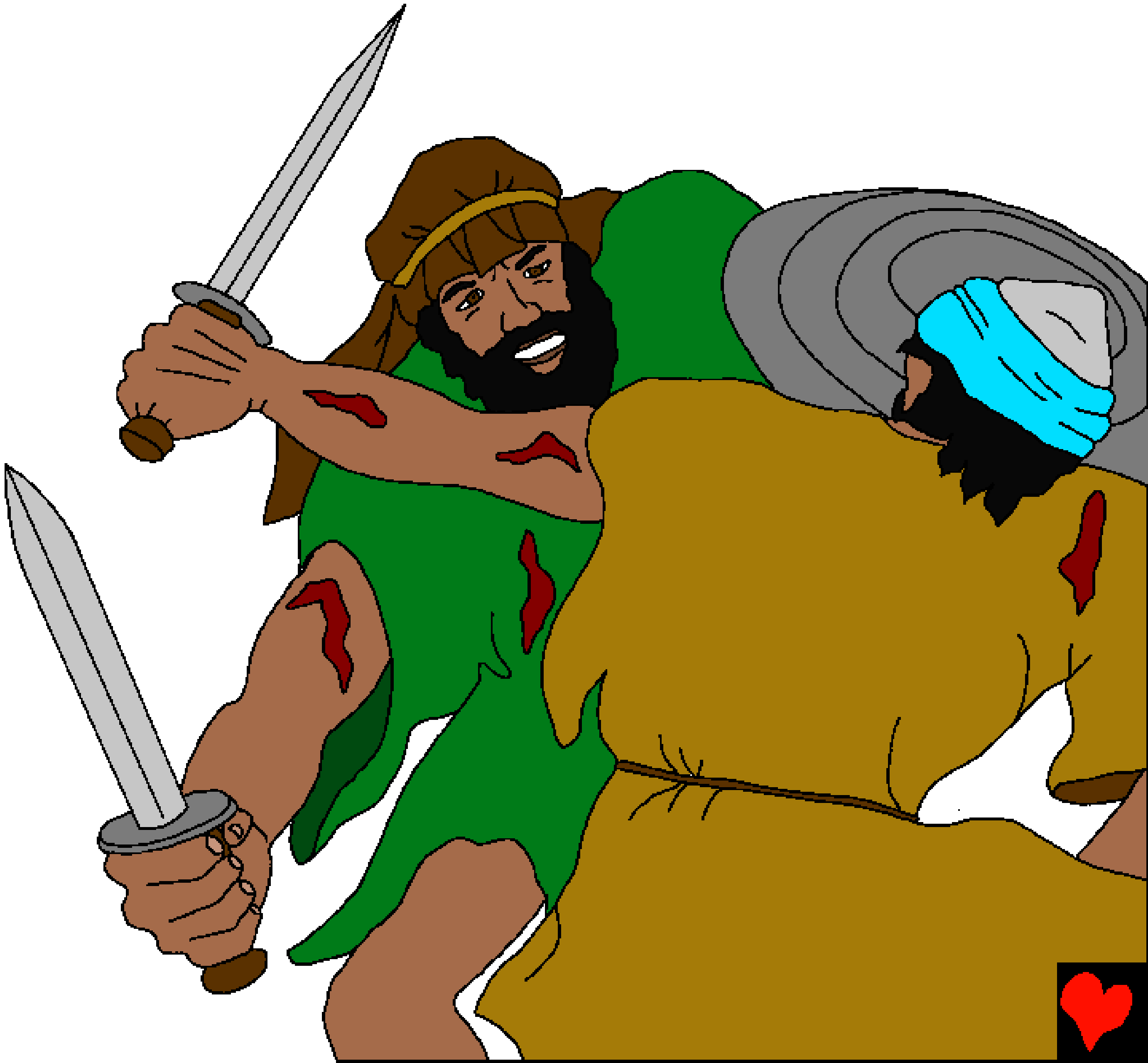

أَخر ژُهن بادشاه اِشبوّست پننيوۓ دويو سپهو مأَرته۔

امہِ پتہِ آے سأری اسرأئیلی قبیلہِ داؤُدس نش تہِ کُرکھ سُہ
سارَۓ اسرأئیلک بادشاہ منتخبٔ۔ أخر کار رؤد داؤُد سارے
قومُک بادشاہ۔

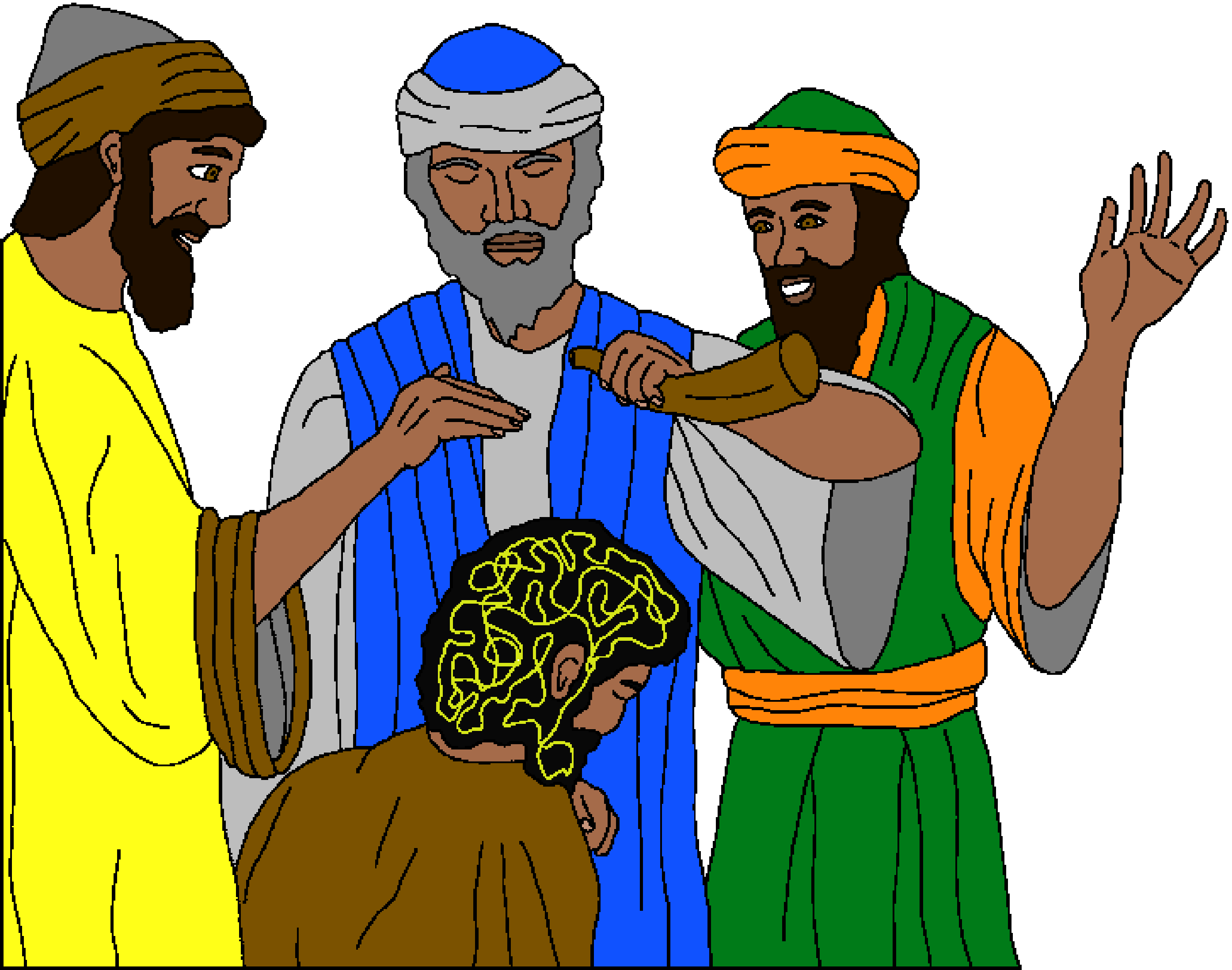

گوڈنِچ کأم یوسہٕ داؤُدن کٔر اوس یروشِلم فتح کرُن۔ اتھ پیٚو نو
ناو داؤُد سُنٛد شہر۔ اَمی بنوو یہ شہر واریاہ مضبوط۔ یروشِلم
پیٹھٕ دراو داؤُد سُنٛد فوج پننیٚن دشمنن خلاف فلسطین تہٕ باقی
اسرٲئیلی دشمنن فتح کرنہِ۔

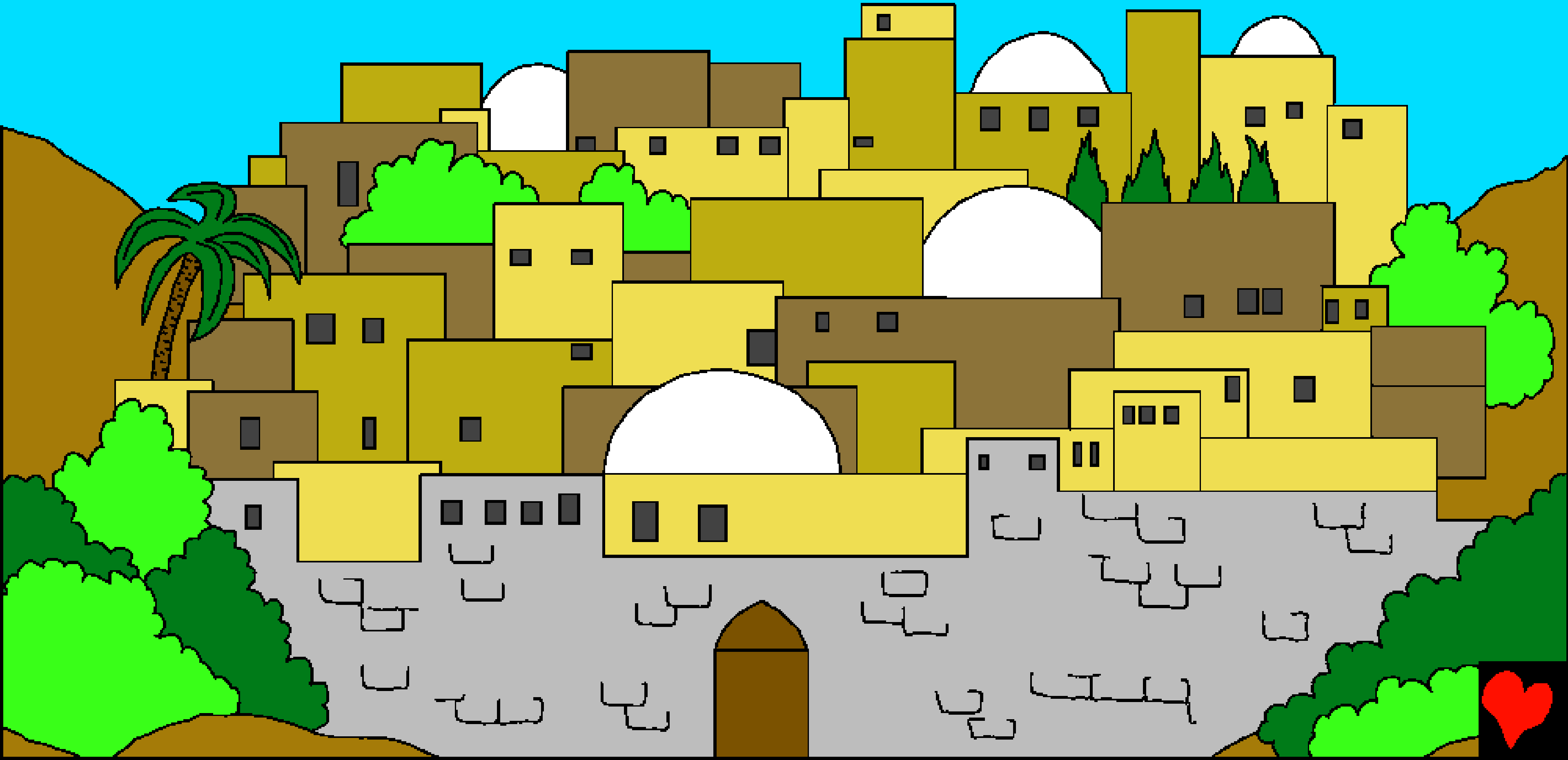

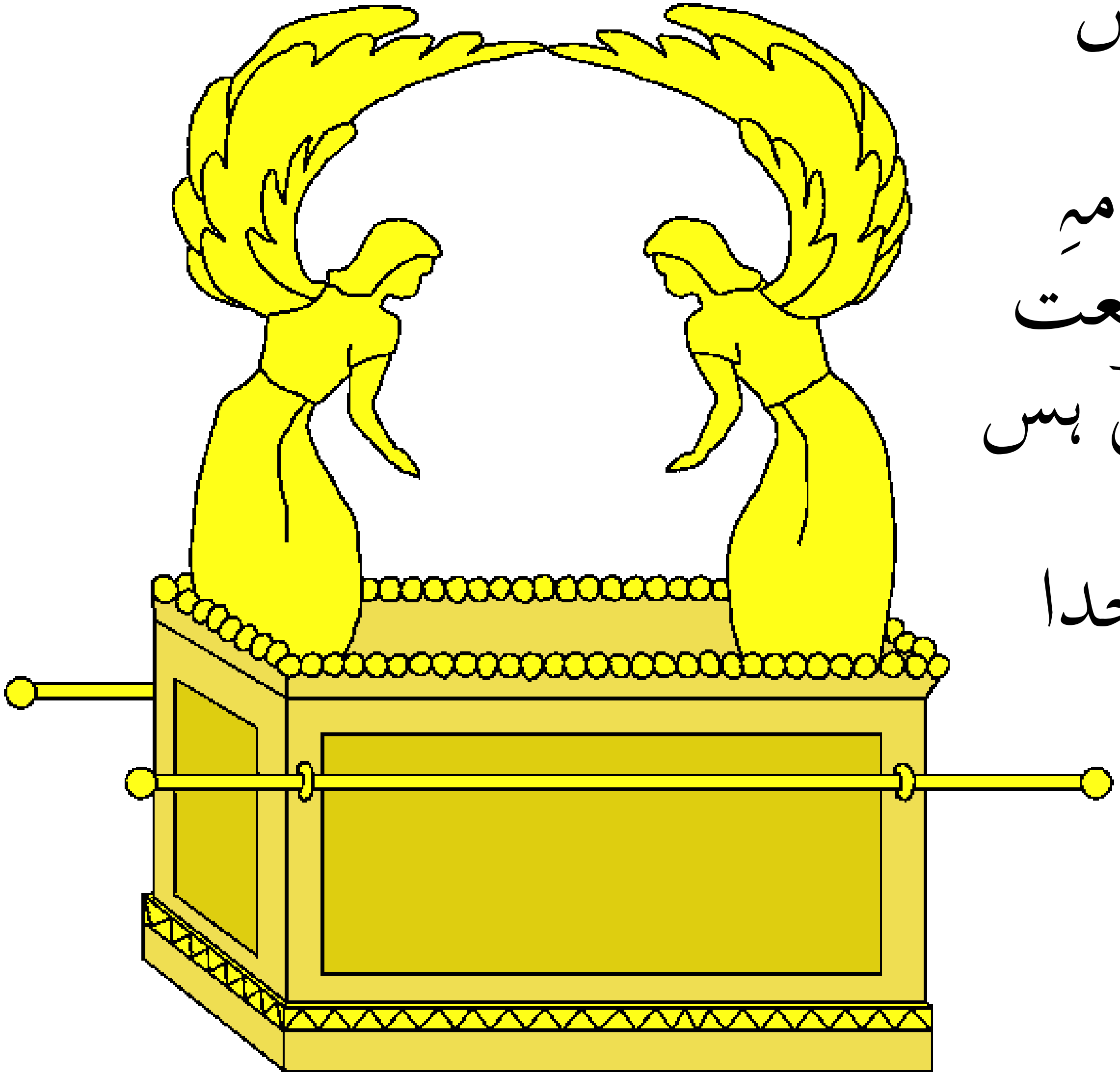

بادشاہ داؤُدن اوٚن عہدُک
صندوق تہِ واپس یروشِلم۔
مہادکِس اتھ صندوقس
منٛز اوس خدا سنٛدین
احکامن ہُنٛد نقل تہِ۔ امہِ
علاو باقی قانوٗنی شرِیعت
تہِ یمٔ یم خداین موسیٰ ہس
دِتیٕ۔ یہ صندوق اوس
اسرأئیلس یاد تھاوان خدا
سنٛزِ پأقی تہٕ تٔمس
بنٛدٕگی کرٕنٕچ
ضرورت۔

حکومت کِس گوڈٕ کالس
منٛز پیٚیہِ داؤُدس واریاہ جنٛگ
لڑٕنی۔ سُہ اوس اکھ دانا سِپاہ
تہٕ اکھ بٕڑے لوٗث شریف
اِنسان۔ یُس خدایہِ سنٛز
رہنمأئی حأصل کرنہٕ باَپتھ
عبادت تہٕ دُعا کران أوس۔

داؤُدس أَس یہ کتھ سخ پریشان
کران زِ پانس کیٛوت اوس تس
اکھ نفَیس مکانہٕ مگر خدایہ
سٔندس صندوقس کیٛوٚت
اوسس بس اکھ خٕمہٕ۔
داؤُدن کوٚر فأصلہٕ اَکٔھ
مٔندر بناونُک۔
خدایے سٔندی
پیغمبر ناتینٛ
وونُس یہ چُھ رُت
سوٗنٛچ تہٕ کر
کاَم شروٗع۔

امہِ رأژسوز
خدَاین داؤُدس
اکھ شیٚچھ۔
میانہِ بنٛدِ داؤُدِ،
خداوندِ بناو چانہِ باپتھ
اکھ گرِ۔ پیٛلَہ چاًنی دوٚہہ انٛد واتن
تہِ ژواتکھ آرام کرنہِ پننین جدن اجدادن نِش۔ بہِ بناون چون
نیٗچوژے پتہِ بادشاہ۔ سُہ بناوِ میانِس ناوسِ پیٚٹھ اکھ گرِ تہِ بہِ
کرِ تہنٛدِ گرُک تخت ہمیشہِ باپتھ قاًیم۔

داؤُد اوس یڑھان ساوُلٓ سنْدس کأنسہِ تہِ شُرس زُرس مدد کرُن۔
ٲمی لوٚب مشکِلنٕے صرف یونِتنٓ سُنْد نیٚچو مفِیبوٓست یُس
معزور اوس۔ "یہ کھیٚیہِ چیٚیہِ میانس ٹیبلس پیٚٹھ میانین باقین
شہزادن ہنْدی پاٹھی۔" داؤُد فرماو۔ داؤُد اوس
مفِیبوٓستس پیٚٹھ سٹھاہ
مہربان۔ تِکیازِ اَمسنْد
مول یونِتنٓ اوس داؤُد
سُنْد جانٛی یار۔

یوٚتام داؤُدس خدایس پٮ۪ٹھ پژھ روز تہٕ تسنٛز
تأبعداری کرِان رود خدأین کور تمس
خوشحال بنٕنَس منٛز مدد۔ مگر اکہ دۄہہ
پیٖیہِ اکھ ویٚکھٕژ ژھاے داؤُد سنٛزِ
زنٛدگی پٮ۪ٹھ۔ تٔمی سوز پنُن فوج
لڑنہٕ باپتھ ییٚلہِ زن پانہ سُہ یروشلم
شہرسے منٛز اوس۔ أکہِ راأژ ہیٚوکنہٕ سُہ
شوٛنگتھے۔ لہٰذا کھوت سُہ پنٕنِس
پشئس پٮ۪ٹھ تہٕ دژِن پنٕنِس

داؤُدن وُچھ اکھ مأری منٛز زٕنی
سرٕان کران۔ یسُنٛد ناو بتسبعؔ اوسہٕ۔
داؤُدن کور أمس بتسبعؔایہ سٕتی گُنا
ہ۔ ییٚلہ، زن أمسُنٛد خاوند دأؤُد
سُنٛدے اکھ بہادر سپاہ اوسٕ۔ ییٚلہِ
امہِ پتہٕ اکہِ دۆہی بتسبعؔایہ داؤُدس
وونِ زِ سو چھےٚ گوبہٕ کھور
داؤُدس توٚگ پوزُن زِ أمسُنٛد گُناہ
ہیٚوتن وار وارِ مسلہٕ بنُن۔

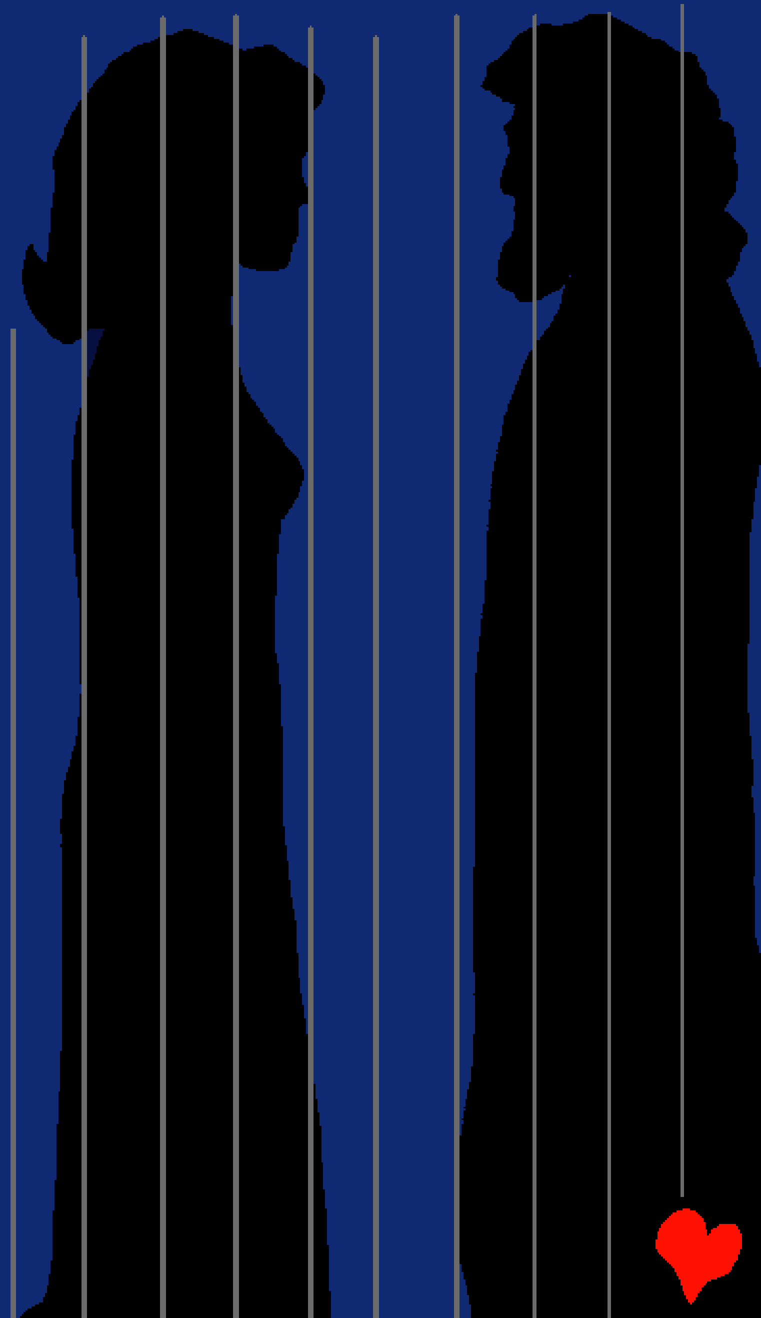

خدایس برونٛہہ کنہٕ
اعتراف کرنہٕ بدلہٕ گٔر
داؤُدن کوشِش پننِس

گُنہسِ وورُن تراونٕچ۔ مگر اتھ دراو نہٕ کانٛہہ پایہِ۔ تٔمی اوٚن
اورِیاہ جنٛگہٕ کہِ مأدانہٕ پیٹھ ناد دِتھ وأپس۔ یہ سونٛچتھ زِ
اورِیاہس باسہٕ یہ شُر پنُنٕے۔ مگر اورِیاہ اوس نہٕ پننہٕ گرِ روزنس
تیارَ ییٚلہ، زن أسنٛدی باقٕے بأج مأدانہِ جنٛگس منٛز أسی۔
اورِیاہ شونٛگ بادشاہٕ سنٛدسٕے برس پیٹھ۔

داؤُدن کور بیاکھٕ
شیطان کٲر تہِ۔ أمی
سوز اورِیاہ اکھ چِٹھی
ہیٚتھ واپسِ مأدانِ
جنٛگس کُن۔ اتھ چِٹھِ
منٛز اوِس سِپہ سالارس
وننہٕ آمُت یِہِ کتھ یقینی
بناوٕنی زِ اورِیاہ گژھہِ
جنٛگسِ منٛز مار گژھُن۔
ییٚلہِ اورِیاہ مود دأؤُدن
بناوٕ بتسبعَ پنٕنی آشِنی۔

خداین سوز پنُن بنْدِ
ناتنؔ داؤُدس پنُنِ گنُاہ
ہاونہِ ناتنؔ وٕنی داؤُدس
أکس گریب تہٕ امیر
شخصہٕ سنْز دلٲیل۔
امیرس أسی ہتھ کٹھ تہٕ
غریبس صرف اکھ
یمس سُہ پننہٕ کورِ
ہنْدی پأٹھی پنُن قٟمتی
سرمایہ زانان اوس۔

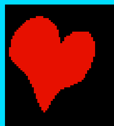

ییٚلہٕ اکھ مسأفِر امیر سُنٛد گر آو أمی امیرِنٕ مور نٕہ پننیٚو کٹو منٛزٕ
اکھ بلکہ مأرن غریب سُنٛدئے کٹٕہ مونٛگر۔

داؤُد سَپُد امیر سنٛزِ اتھ خود
غرضی پِٹھ نارو نَار۔ تمی دِژ
زور کربِکھ۔ "یمی تہِ انسنن
یہ کُور سُہ مرِ جلدۓ۔"

"ژٕے چھکھ سُہ انسان۔" بےٚ باک ناتنّن وون داؤُدسّ یہ داؤُدن
کورٕمت اوس تہِ اوس امیرٕ سنٛدِ دلیلہِ کھوتہٕ تہِ ویٚکُھت۔

خداین ہوو داؤُدسِ سُہ کوتاہِ خراب
اوس۔ تہٕ داؤُدس گو پننِس گُنہس
پٹھ افسوس۔ تمی وون خدُایس۔
"ژٚےٕ خلاف کور مٚرے یہ گُناہ تہٕ
انتہأئی خراب کارٕ" خداین
کوٕر داؤُد سُنْد یہ گُناہ معاف۔
مگر بتسبّع سُنْد بچہٕ اوس
سخ بیمار تہٕ مود زبنہٕ گری۔

خداین کوِر یہ وێکُھتِ گُناه
داؤُدسِ معاف۔ بتسبعؔ ہِس
زاوِ بیاکھ بچہِ سُلیمانؔ، یُس
داؤُدس پتہِ اکھ عظیم بادشاه
بنَن وول أوسِ۔ داؤُدسِ أسی
بیێہ تہِ واریاه شُری۔ کینٛژو
دِتُس دُکھٕے دُکھ۔

داؤّدؔ بادشاہ (دویم حصہ)

خدا کے کلام، بائبل کی ایک کہانی،

میں پایا جاتا ہے

2 سمیوّل 1-12

"آپ کے الفاظ کا داخلہ روشنی بخشتا ہے۔"
زبور 119:130

ختم شد

بائبل کی یہ کہانی ہمیں ہمارے حیرت انگیز خدا کے بارے میں
بتاتی ہے جس نے ہمیں پیدا کیا اور کون چاہتا ہے کہ آپ اسے پہچانیں۔

خدا جانتا ہے کہ ہم نے برا کام کیا ہے ، جسے وہ گناہ کا نام دیتا ہے ۔ گناہ کی سزا
موت ہے ، لیکن خدا آپ سے اتنا پیار کرتا ہے کہ اس نے اپنے اکلوتے بیٹے ، یسوع
کو، صلیب پر مرنے اور آپ کے گناہوں کی سزا دینے کے لئے بھیجا۔ پھر یسوع زندہ
ہوا اور جنت میں گھر چلا گیا! اگر آپ یسوع پر یقین رکھتے ہیں اور اس سے اپنے
گناہوں کو معاف کرنے کے لئے کہیں گے ، تو وہ کرے گا! وہ اب آئے گا اور آپ
میں زندہ رہے گا، اور آپ ہمیشہ اس کے ساتھ رہیں گے۔

اگر آپ کو یقین ہے کہ یہ حقیقت ہے تو، خدا سے یہ کہنا:
پیارے عیسیٰ، مجھے یقین ہے کہ آپ خدا ہیں، اور میرے گناہوں کے لئے
مرنے کے لئے ایک آدمی بن گئے ، اور اب آپ دوبارہ زندہ ہوں۔ براہ کرم میری زندگی
میں آئیں اور میرے گناہوں کو معاف کردیں، تاکہ میں اب نئی زندگی پاؤں، اور ایک
دن ہمیشہ کے لئے آپ کے ساتھ رہوں گا۔ آپ کی اطاعت کرنے اور اپنے بچے کی
طرح آپ کے لئے زندہ رہنے میں میری مدد کریں۔ آمین۔

بائبل کو پڑھیں اور خدا کے ساتھ ہر روز بات کریں! جان 16:3