

# Ruac Kuoth Gan

## Tääme

# Mëe Tok Jäääl

## Iaac Ran

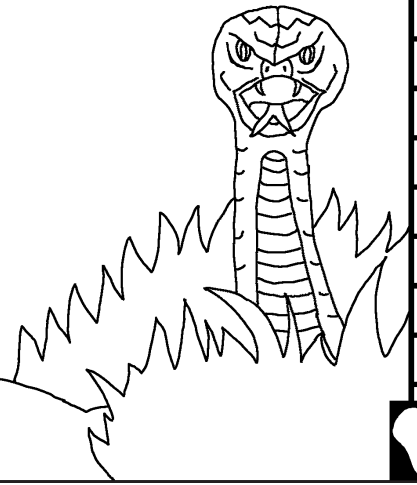

Gɔar ε : Edward Hughes

Ram in riali thure ni ikä ε : Byron Unger;  
Lazarus; Alastair Paterson

Ca Guεc thjn ε : M. Maillot; Tammy S.

Luoc ε : [www.christian-translation.com](http://www.christian-translation.com)

Kam ke je raar ε : Bible for Children  
[www.M1914.org](http://www.M1914.org)

©2023 Bible for Children, Inc.

Laithen: Jjn ti ke cugɔn ke köpde kie pirjn en lēn εme,  
mj dɔn /cj kɔk nj je.

1

KUOTH CE ņOAK DIAAL CAK!  
Mëe ci Kuoth rame nhiam cak, Adem,  
Jen cue cien rey Kakä Ędem kene  
ciekde, Ib. Ken cuke cien rey tethälöaac  
mj rɔn ke luth Kuoth kä  
teth lockien ke tãde ke ke  
keel cu mänj cãnkɛl.....



2

"Cj Kuoth ye jök j /cuare jien diaal cam?"  
Thəl cue Ciek thiec, Jen  
cue loc "Kən mīth ney kā dey jiath diaal  
dunj yōō ε nj kel kārca," Mj wā ney dowde  
cam kie thiap, bj ney liw. Thəl cue wee "/cj  
yen bj liw. Yen bie paar ke  
Kuoth." Ib cue dow jiaath  
emo gor. Jen cue min ca  
lat ε thəl lij kā cue cam.

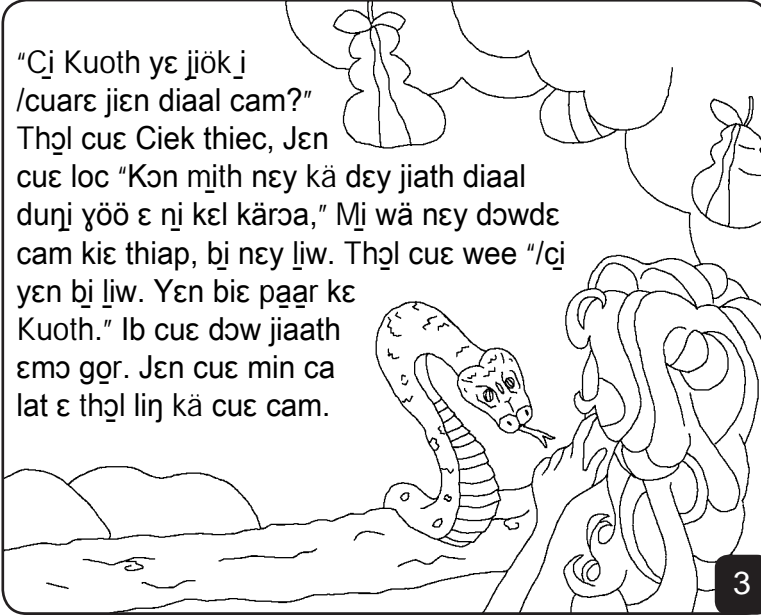

3

Ke kor kā mēē /kän lb Kuoth  
luṭh jen cue Adem jakä mīth ke  
dow jiaath bä. Mj ci Adem ε lək  
kā ce wee, "Yēy! Yān /cā je gor j  
bā thiel luth ke riet Kuoth."



4

Ke nyan thian cu Kuoth ben rey kakä. Jen  
cue ḡac en min ci Adem kene lb ε lat. Adem  
bele ni lb. Ib bele nj thəl. Kuoth cue wee,  
"En thəl cā je lam. Em ciek be bēc dapä  
jiek. Adem, ke yōō ci duer, en wecmuṡon  
cā lam kuiy kene tj muoth muoth.  
Jin bi leth gith ke göru ke mj camj."

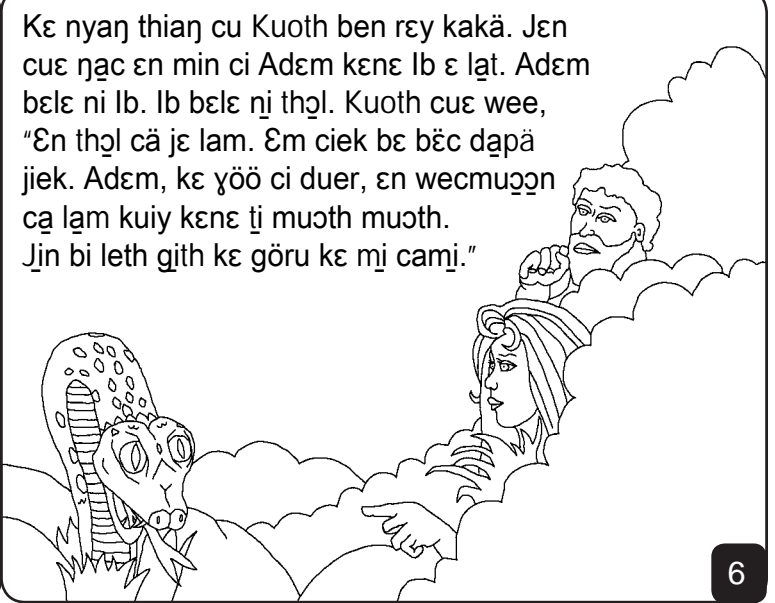

6

Mēē ci Adem kene lb duer, ken cua ḡac j teke  
juutdä. Cuke rṡdien tak jith jien, kā cua kumnj  
rṡdien ε cuke rṡ wā tēē döör ke ben Kuoth.

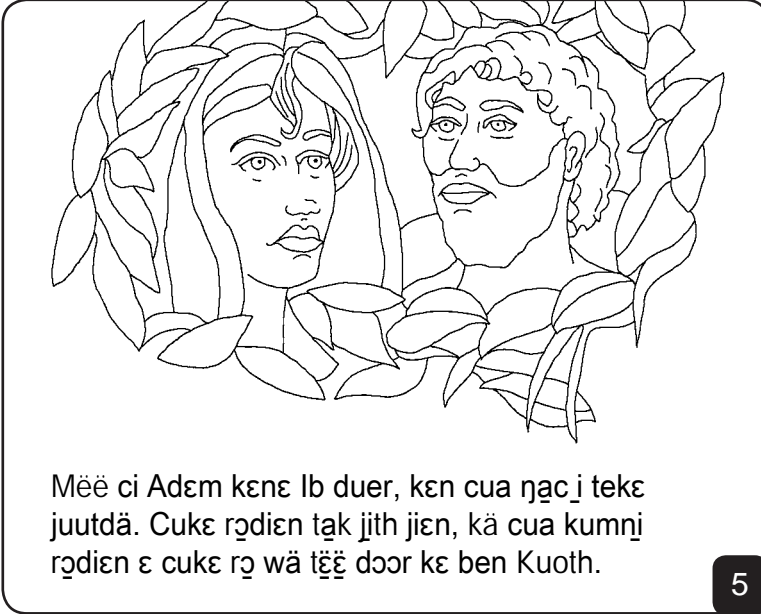

5

Kuoth cue Adem kene  
lb tuṡk raar rey kakä.  
Ke yōō ci ken duer, ken  
cua ke daak ke tek ēē  
ci Kuoth ε kamke!



7

Kuoth cue bol maac lath wano mj  
ganj ke raar. Kuoth cue köt gupä  
lat kē Adem kene lb. Kuoth cue  
guṡp emo le jiek winith?



8

Nie wano, cua dhor cu tok ka Adem kene lb. Kex̄dien e gat dhöl, Keen, e puur beel. Gatdien guur kex̄, Abel, e yien deet. Cänkel Keen ce Kuoth nöj puoth beel. Abel cue Kuoth nöj rueeth deet ti ci buuth. Kuoth cu löcde tseth ke muc Abel.

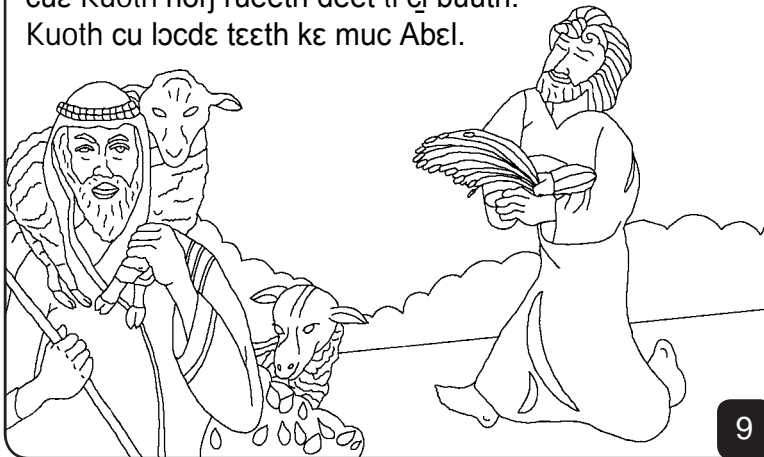

9

Kuoth /cue thiel tethloac ke muc Keen. Keen cu löcde jiaäk. Duñni yöo Kuoth wee, "Jin mi lätni cuöñ, ca ji de nhok?"



10

Keen cue not gake. Ke kor guath cue Abel wa päth rey kakä- ka cue näk!



11

Kuoth cue ruac ke Keen. "Demuöñ e nika, Abel?" Keen cue kac, "Yän kuäca je. Yän lapä yien dämaar?" Kuoth cue Keen duac ke wuöc luänä puöre ka cue jakä mi jäälj dor.



12

Keen cue jien e teny nhiam Kuar. Jen cue wa kueni nya Adem kene lb. Ken cue cien tok. Ke peth, gaat-gan Keen kene gaat-ganke cua wec ee ca yiath piny thian.



13

Nie wano, ken ji dhoo Adem kene lb cuke piith ke peth. Rey ninj totö, naath jany ken ke tek elonj mi lany wale.



14

Mëe ca gatde ni Therh dap, lb cue wee,  
 "Kuoth ci ya kam Theth ke be guath Abel  
 guäl," Theth e raan Kuoth jen cue tek ke  
 run ti 912 kä cue teke gaat ti nuan.



15

Wicmuᶇᶇ, naath cuke ᶇot jākni ken bi ᶇor emo  
 ben cätde ke ᶇor in ᶇᶇdien. Ke jökde,  
 Kuoth cue ᶇori yöö be kuce ran bath kä  
 ken ley diaal kene diit. Kuoth cue ᶇori  
 yöö /käne raan cak. Duᶇde yöö ram  
 kel cue lɔc Kuoth  
 jakä ᶇᶇaa.



16

En ramo cua Nɔwe. E kaar Theth, Nɔwe e ᶇuan  
 cuᶇni kä /thiele bëël. Jen la jäle keel ken Kuoth.  
 Jen ce gatke ᶇaᶇ ᶇjɔk ᶇjeec ke luth Kuoth.  
 Nie wano cu Kuorh ᶇor be Nɔwe laᶇat  
 ke duᶇᶇp ᶇi ᶇᶇaa  
 ᶇi ᶇöl kä relɔ!

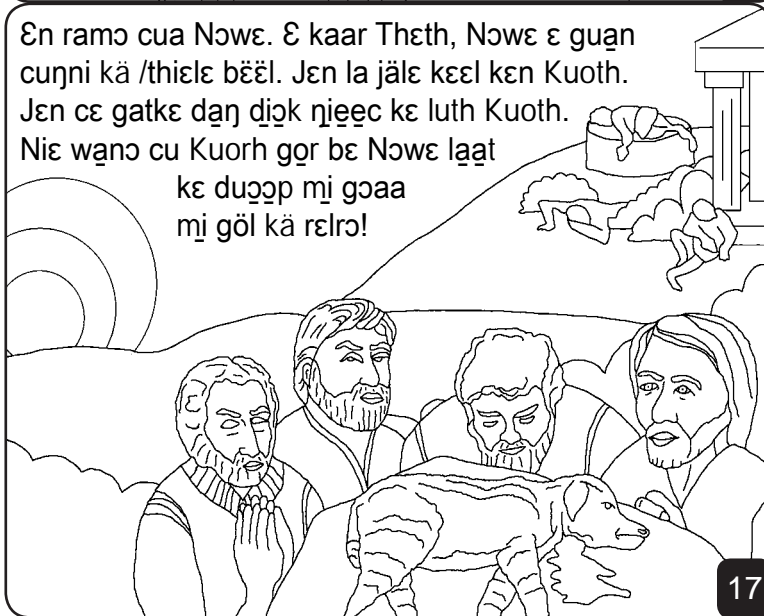

17

Mëe Tok Jjäl Isaac Ran

Lëᶇ ke riet Kuoth, En Ruac Kuoth,

Jeke reyde

Tuk Cäkä ᶇᶇaa 3-6

"ᶇän cä mek ni duᶇᶇp cuᶇni,  
 cä luëeku laᶇ nhiamdä."  
 Diit 119 : 30

18

Guutde

2

60

19

E Böök ruacn kuoth cäali eme latde kon kuothdän in  
 thuök mëe caak kon kää ᶇor ji en yöö deë je ᶇac.

Kuoth ᶇac e yöö cane tii jāäk lat, tin kue le caol ya duer kää e  
 guot duera e liaa. E ni yöö kuoth nhok e ji eloᶇ cue gatde kel  
 kä roade jak, Yecu ke yöö be liw wic jith in ᶇeer kää be a guot  
 ke kuic dueri ku. Ci Yecu ku ben tek kää ce wa caᶇ röl nhail !  
 Mää ᶇääh i Yecu kää thiëc i je ya bi dueerka paal -ika, be lat !  
 Be ben kää be cian reydu e tedi, kää bi cian ke je keel kee liëw.

Mää ᶇäh i je ya neme e thuök, lat ni neme kuoth: ᶇä Yecu, ᶇan  
 ᶇath ya je ᶇen yöö e ji kuoth, kää e jin wut eë ci liw ke dueerka  
 kää e tedi ci tek e nyök. ᶇa ber rey tekadä kää paali duerka -  
 ika, ke yöö deë kule tek e tedi, kää ke caᶇ o bi ben ᶇo bā wa  
 tēë keel ke ji. Kee liëw. Luäk ya ke luthdu kää bā cian  
 keel ke ji ya la gatdu. E wëe wa nhiäm.

Kuon Böök ruac kuoth kää ruacni ke kuoth ni ciän ! Joon 3:16

20