పిల్లల కొరకు బైబిలు

బహుమతులు

ఇష్టమైన కుమారుడు బానిసగా మారుట

వ్రాసిన వారు: Edward Hughes

వివరించిన వారు: Byron Unger; Lazarus; Alastair P.

ద త్తత చేస ుకు న్న వారు: M. Kerr; Sarah S.

అనువాద ము చేసినవారు: Paul Prabhakar P.

స మర్పించు వారు: Bible for Children

www.M1914.org

©2020 Bible for Children, Inc.
అనుమతి: ఈ కథను మీరు అమ్మనంత వరకు దీనిని ముద్రించుటకు మరియు అనుకరించుటకు హక్కు కలదు.

యాకోబు ఇంటికి తిరిగివచ్చినందున ఇస్సాకు చాలా సంతోషించాడు. యాకోబుపై పగబట్టి చంపాలనుకున్న ఏశావు కూడా తన తమ్ముడిని తిరిగి ఆహ్వానించాడు.

కాని యాకోబు కుమారులు యోసేపు విషయమై సంతోషంగాలేరు. కారణం యాకోబు యోసేపును వారందరికంటే ఎక్కువగా ప్రేమించాడు.

పొలములో తన అన్నలందరి పనలు లేచి తన పనకు సాష్టాంగపడినట్లు యోసేపు ఒక కలనుకన్నాడు. యోసేపు ఆ కలను తన అన్నలకు వివరించినప్పుడు వారు మరి ఎక్కువగా యోసేపును ద్వేషించారు. నీవు మామీద అధికారివి అవుతావా అంటూ అతని మీద పగబట్టారు.

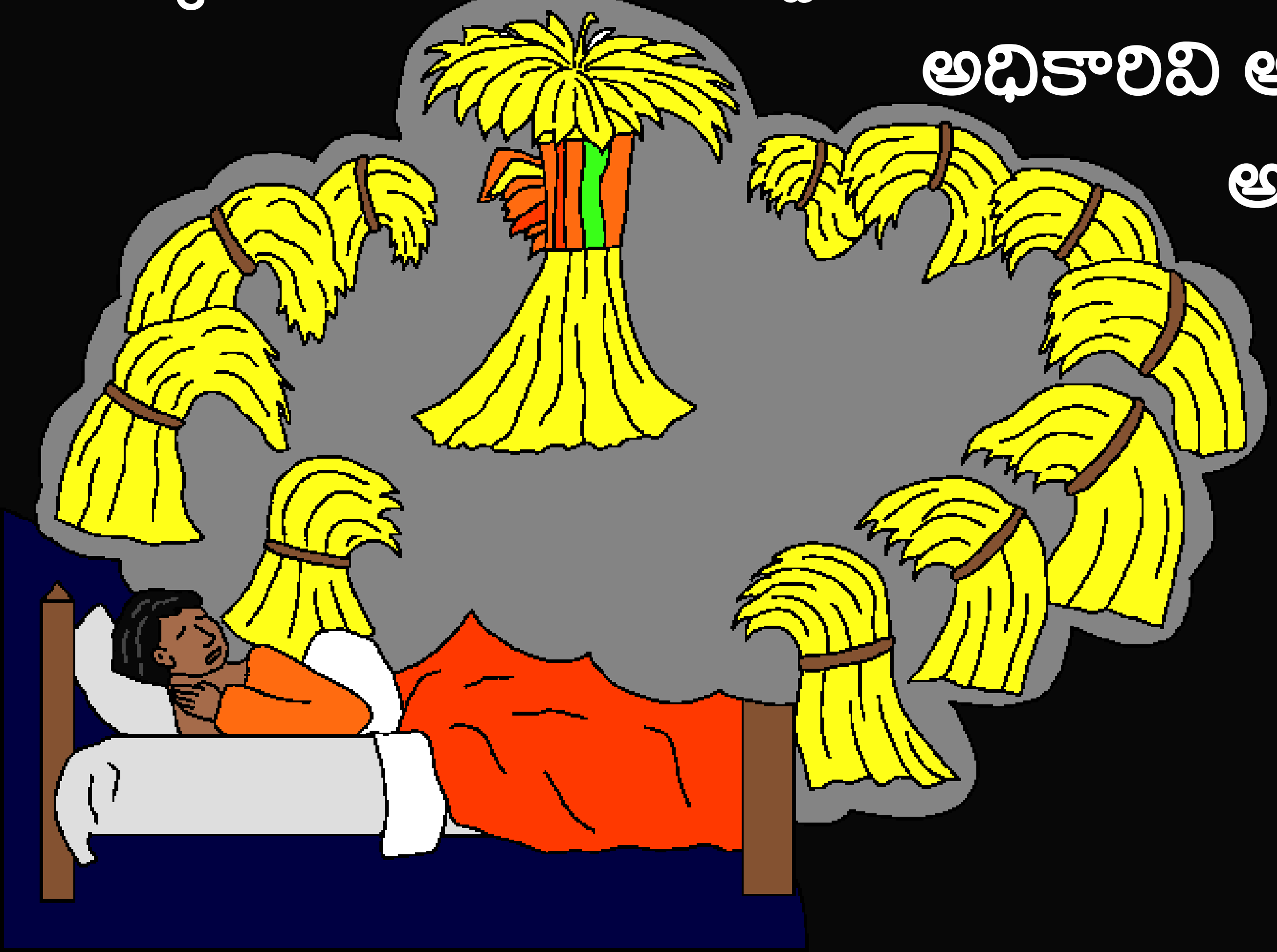

సూర్యుడు, చంద్రుడు మరియు పదకొండు నక్షత్రములు
తనకు సాష్టాంగపడినట్లు యోసేపు
మరియొక కలను కని తన
తండ్రితోను, తన
అన్నలతోను చెప్పినప్పుడు
యాకోబు యోసేపుపై
కోపగించాడు.

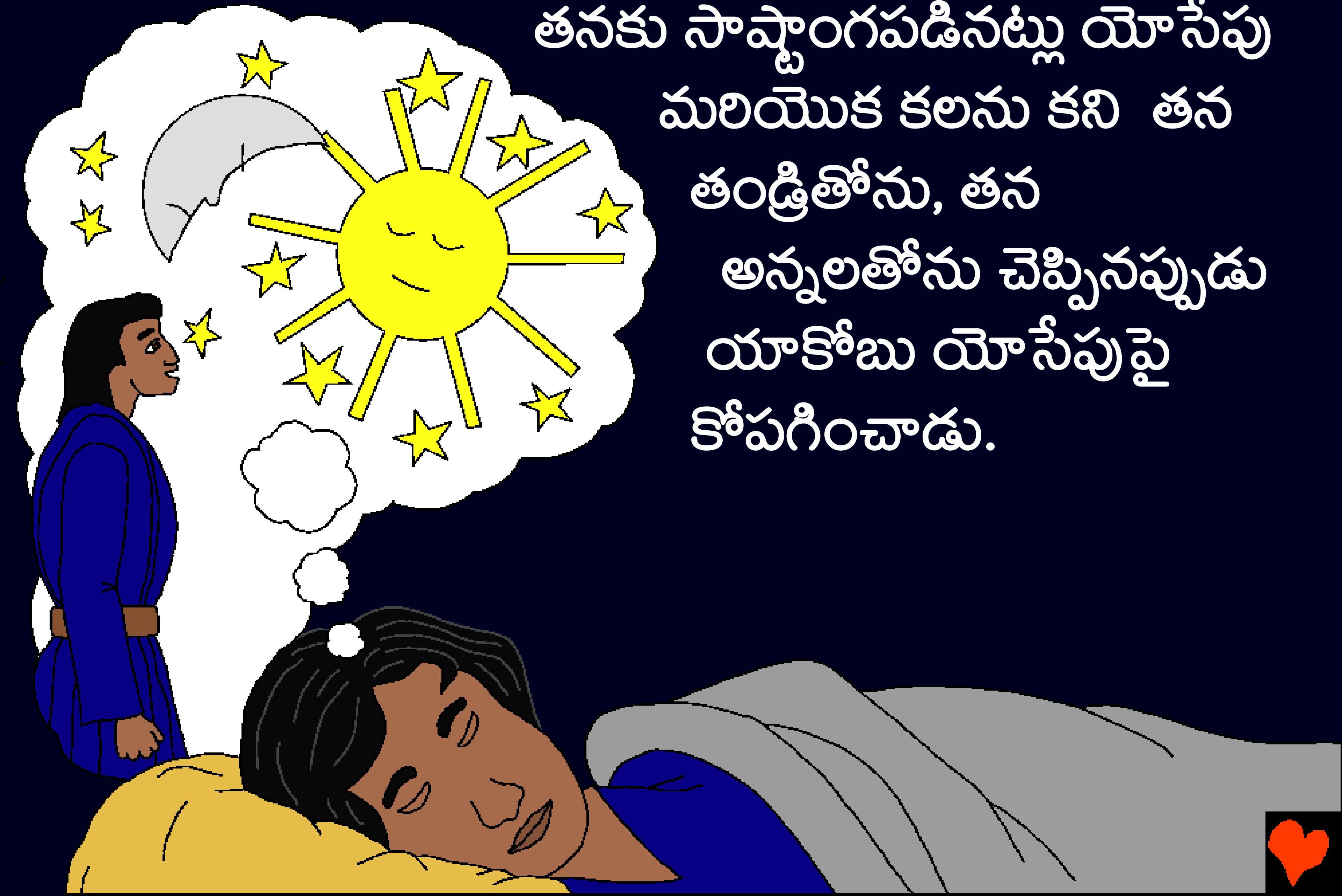

ఒక రోజు యాకోబు యోసేపును మందలను కాయుచున్న అతని అన్నలదగ్గరకు వారి క్షేమము తెలిసికొనుటకై పంపించాడు.

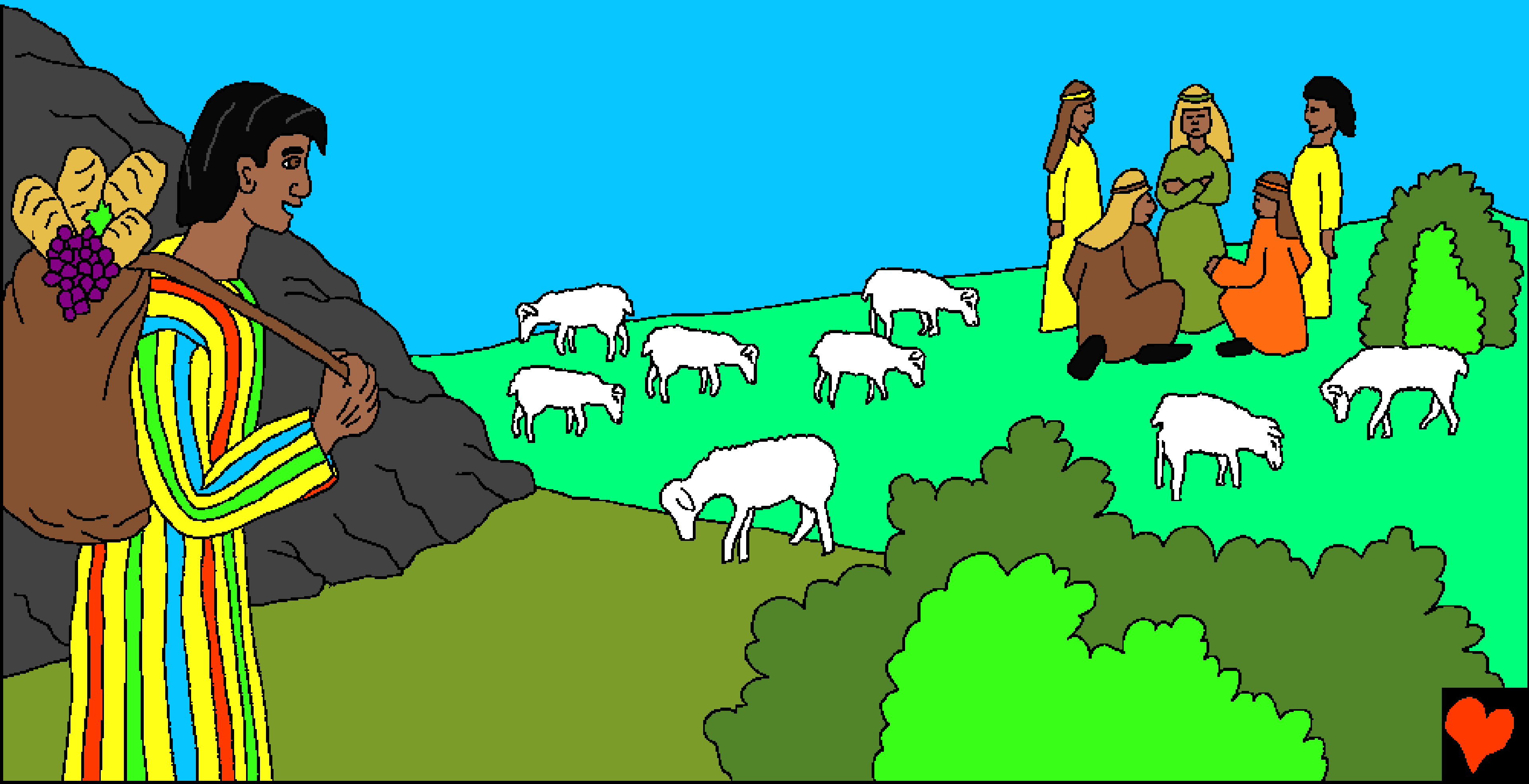

దూరమునుండి వారు యోసేపునుచూచి “ఇదిగో కలలు కనువాడు వచ్చుచున్నాడు వీడిని చంపుదాం” అని దురాలోచన చేశారు. తన ముందున్న ఈ ప్రమాదం యోసేపుకు తెలియదు.

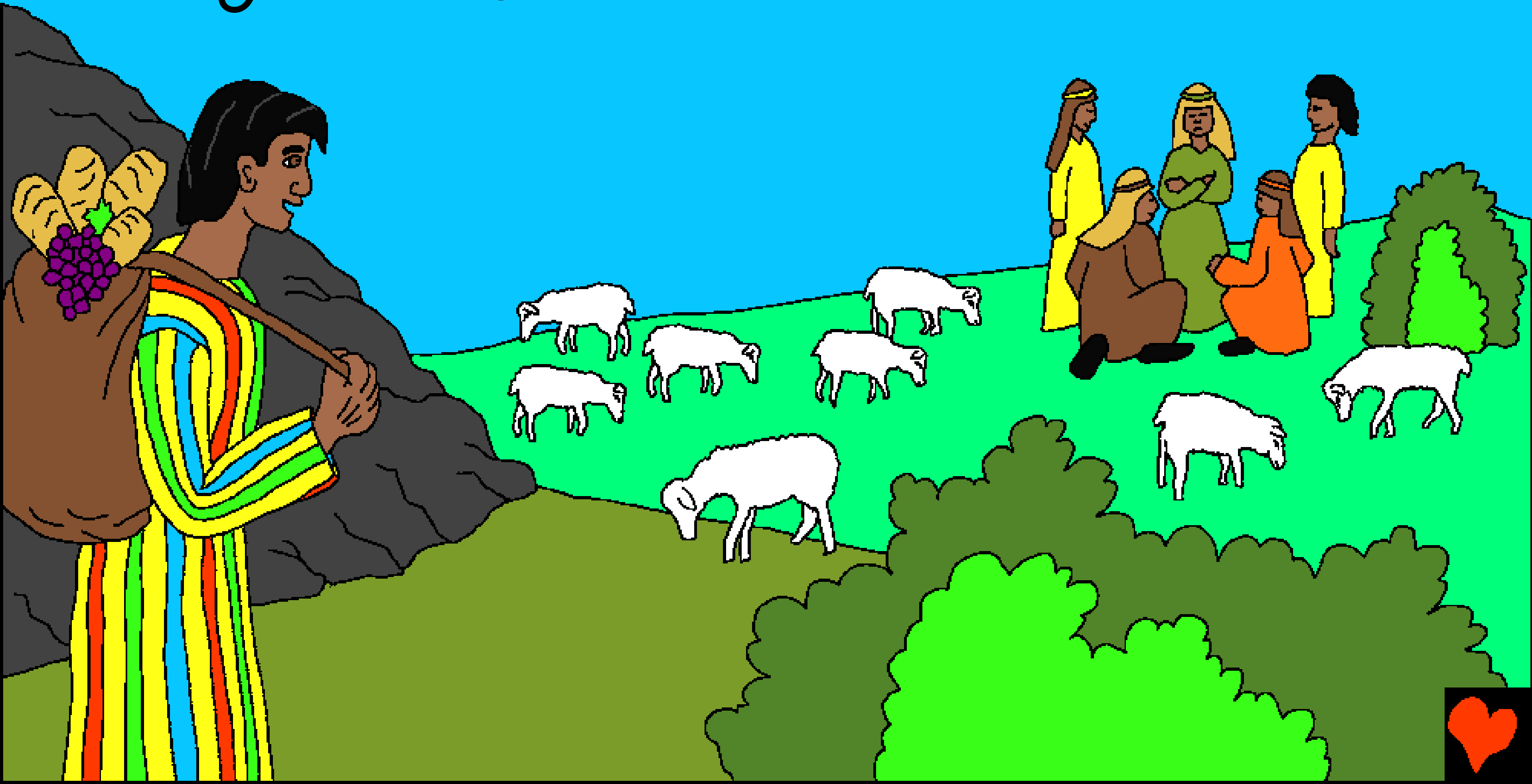

ఇందుకు పెద్దవాడైన రూబేను ఒప్పుకొనక యోసేపును కాపాడదలచి “అతని రక్తము చిందింపక” అతని గుంటలో పడవేయుమని వారితో చెప్పాడు. పొద్దుగ్రుంకినప్పుడు ఎలాగోలా యోసేపును కాపాడాలని రూబేను అనుకున్నాడు.

యోసేపు తన
అన్నలదగ్గరకు
వచ్చినప్పుడు వారు
అతనిని పట్టుకుని
యాకోబు యోసేపుకు
కుట్టించిన విచిత్రమైన
అంగీని తీసివేసి
యోసేపును గుంటలో
పడవేశారు.

రూబేను లేని సమయములో వారు యోసేపును
గుంటలోనుండి బయటకు తీసి
ఐగుప్తునకు ఒంటెలపై వెళుతున్న
కొందరిని వారు చూశారు. “మనం
యోసేపును ఇష్మాయేలీయులకు

అమ్మివేద్దాం” అన్నాడు
యూదా.

అందుకు మిగతావారు సమ్మతించారు.
వారు యోసేపును ఇరువది
తులముల వెండికి అమ్మివేశారు.

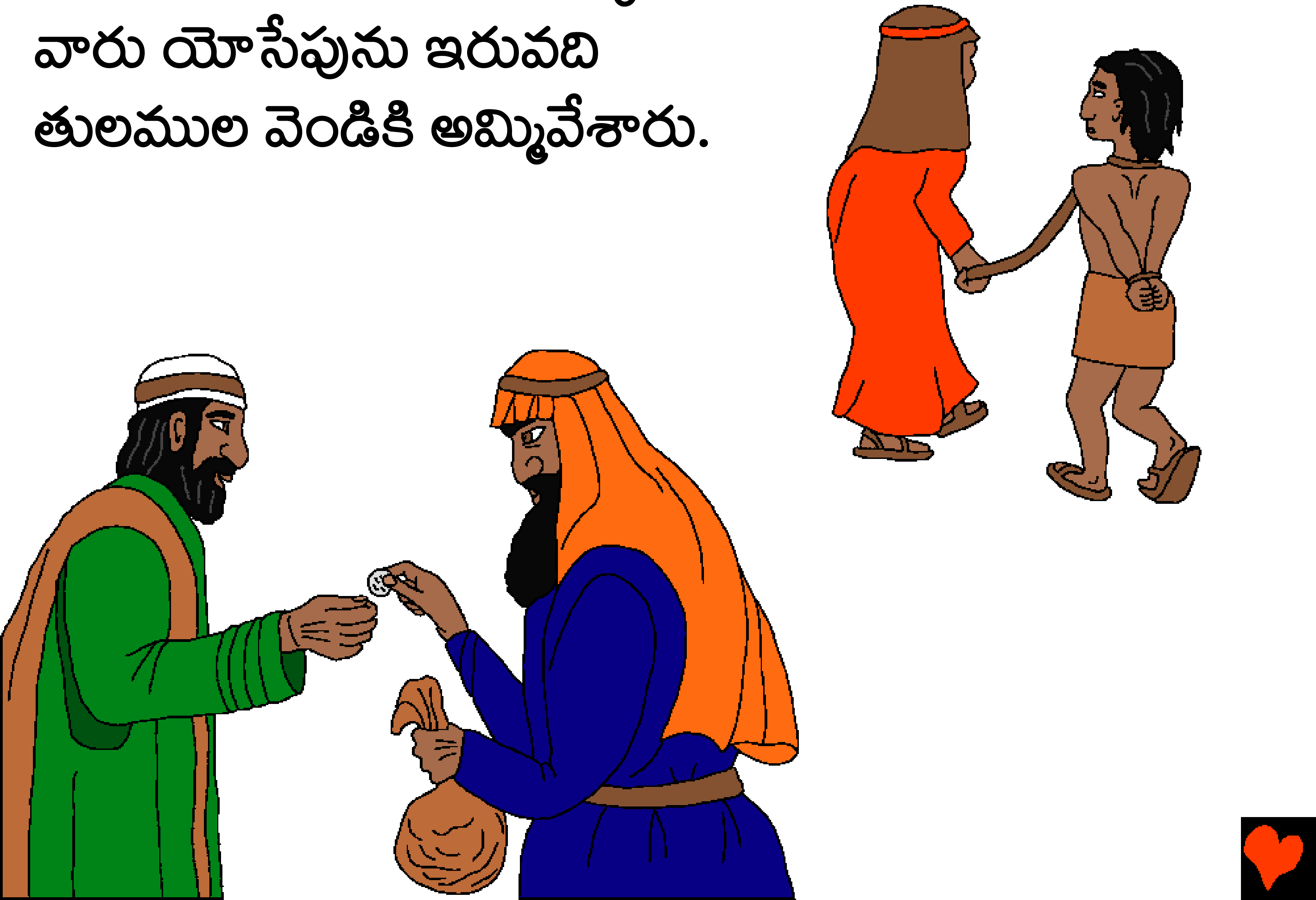

నిస్సహాయుడైన యోసేపును ఆ వర్తకులు తనకుటుంబానికి తనదేశానికి దూరంగా ఐగుప్తుకు తీసుకువెళ్ళారు.

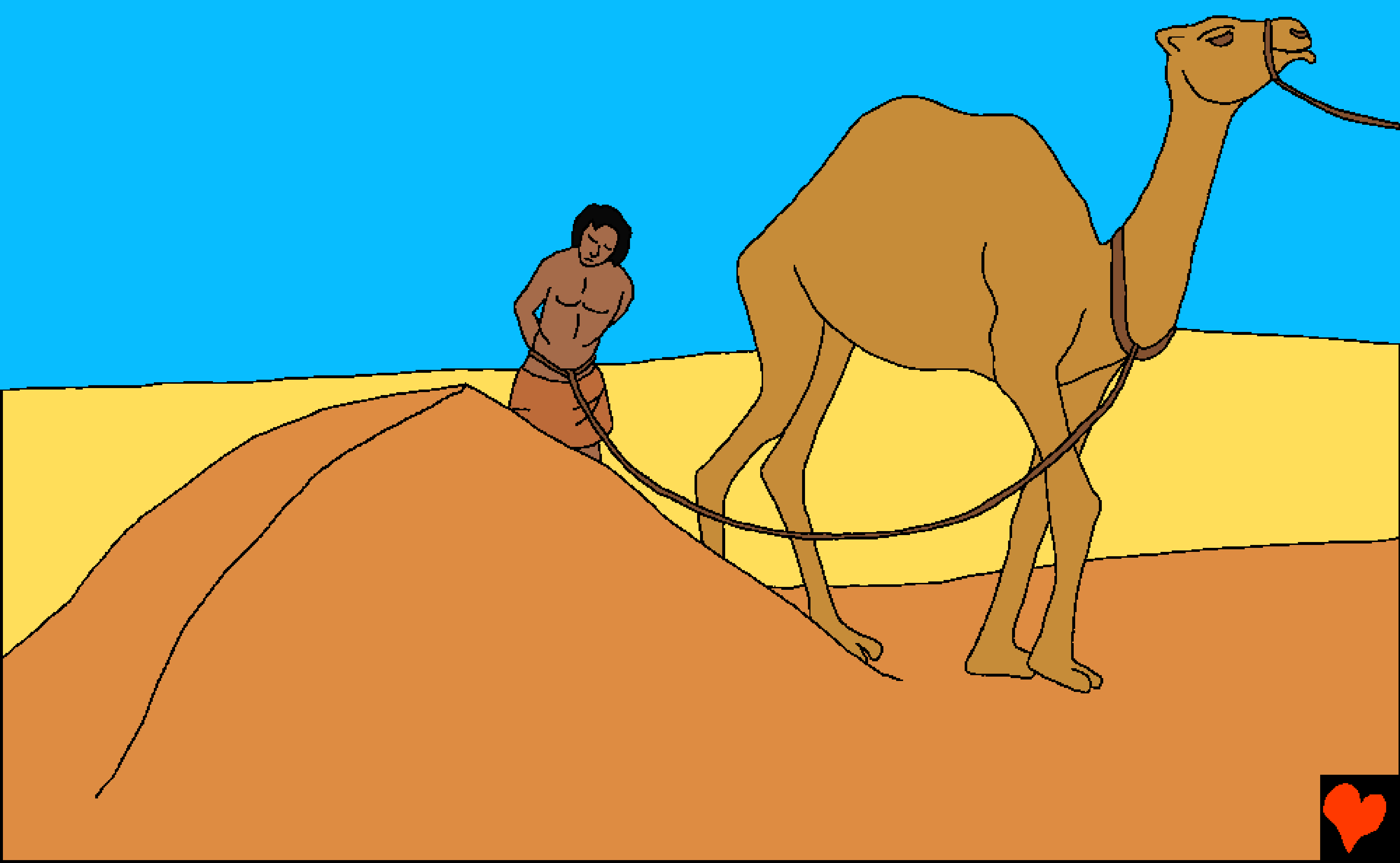

ఇది నీకుమారుని అంగీయేనా?
ఇది మాకు అరణ్యములో
దొరికింది, దుష్టమృగము
యోసేపును చంపివేసిందని
వారు యాకోబుకు
అబద్ధములు చెప్పి
నమ్మించారు. యాకోబు తన
బట్టలు చింపుకొని తన
కుమారుని నిమిత్తమై
ఎంతో దుఃఖించాడు.
అతనిని ఎవరుకూడా
ఓదార్చలేకపోయారు.

ఐగుప్తులో యోసేపు
ఒంటరితనంవలన
భయపడిఉంటాడు.
తనయింటి కోసం అతను
పరితపించి ఉంటాడు, కాని
తప్పించుకునే మార్గంలేదు.
ఐగుప్తులో ఒకగొప్ప అధికారి
పోతీఫరు ఇంటిలో యోసేపు
బానిసగా ఉన్నాడు. కాని
పోతీఫరు యోసేపుయొక్క
నమ్మకత్వాన్ని చూశాడు.

పోతీఫరు యోసేపుతో
“నీవు చేస్తున్న పనులన్నిటిలో నీవు
సఫలమగుచున్నావు”, “దేవుడు నీకు
తోడుగా ఉన్నాడు”, నా యింటి
వ్యవహారములన్నింటిని నీవే చూడు,
నాసేవకులందరిపై నిన్ను
విచారణకర్తగా
నియమిస్తున్నాను
అని అన్నాడు.

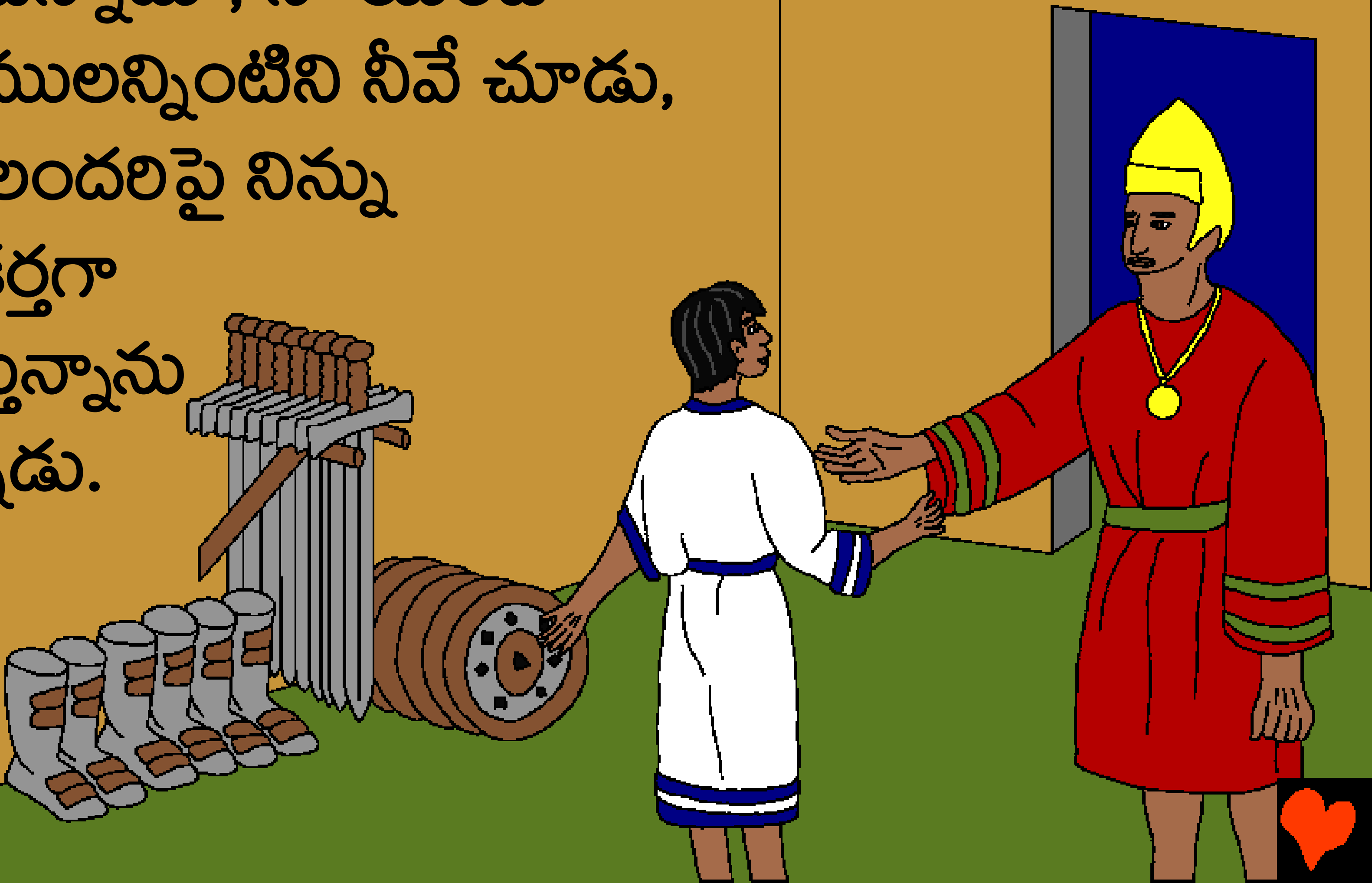

యోసేపును బట్టి దేవుడు పోతీఫరును
ఎంతగానో ఆశీర్వదించాడు.
యోసేపు తన పనిలో
మరింత నమ్మకత్వమును
తన యజమానునికి
చూపించాడు.. ఇప్పుడు
యోసేపు గొప్ప శోధనను
ఎదుర్కోబోతున్నాడు.

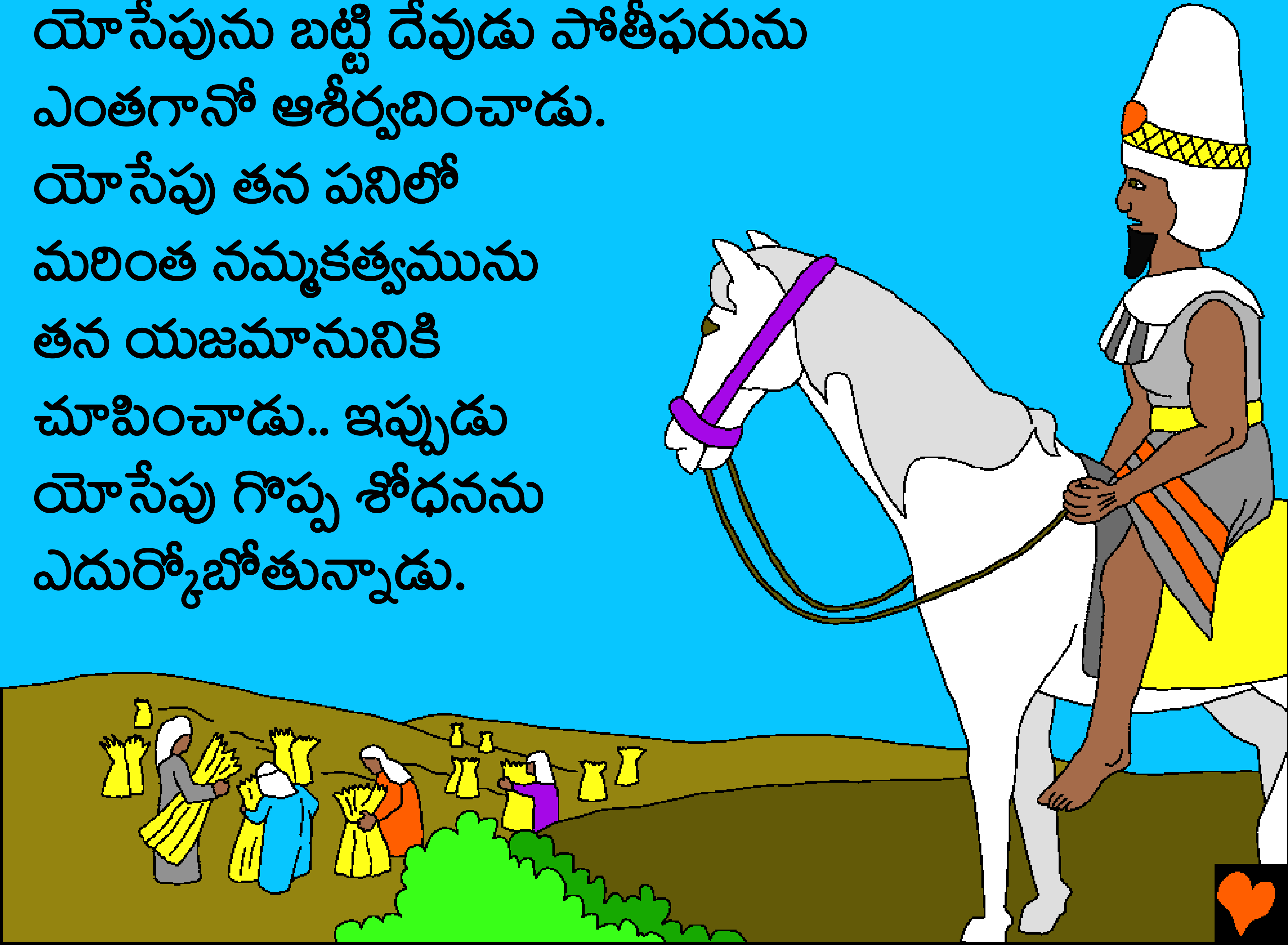

పోతీఫరు భార్య ఒక పనికిమాలిన స్త్రీ. తనతో పాపము చేయమని ఆమె యోసేపును చాలా శోధించింది. తన యజమానుడైన పోతీఫరుకు అన్యాయం చేయుటకు మరియు దేవునికి వ్యతిరేఖముగా పాపము చేయుటకు యోసేపు ఒప్పుకొనలేదు.

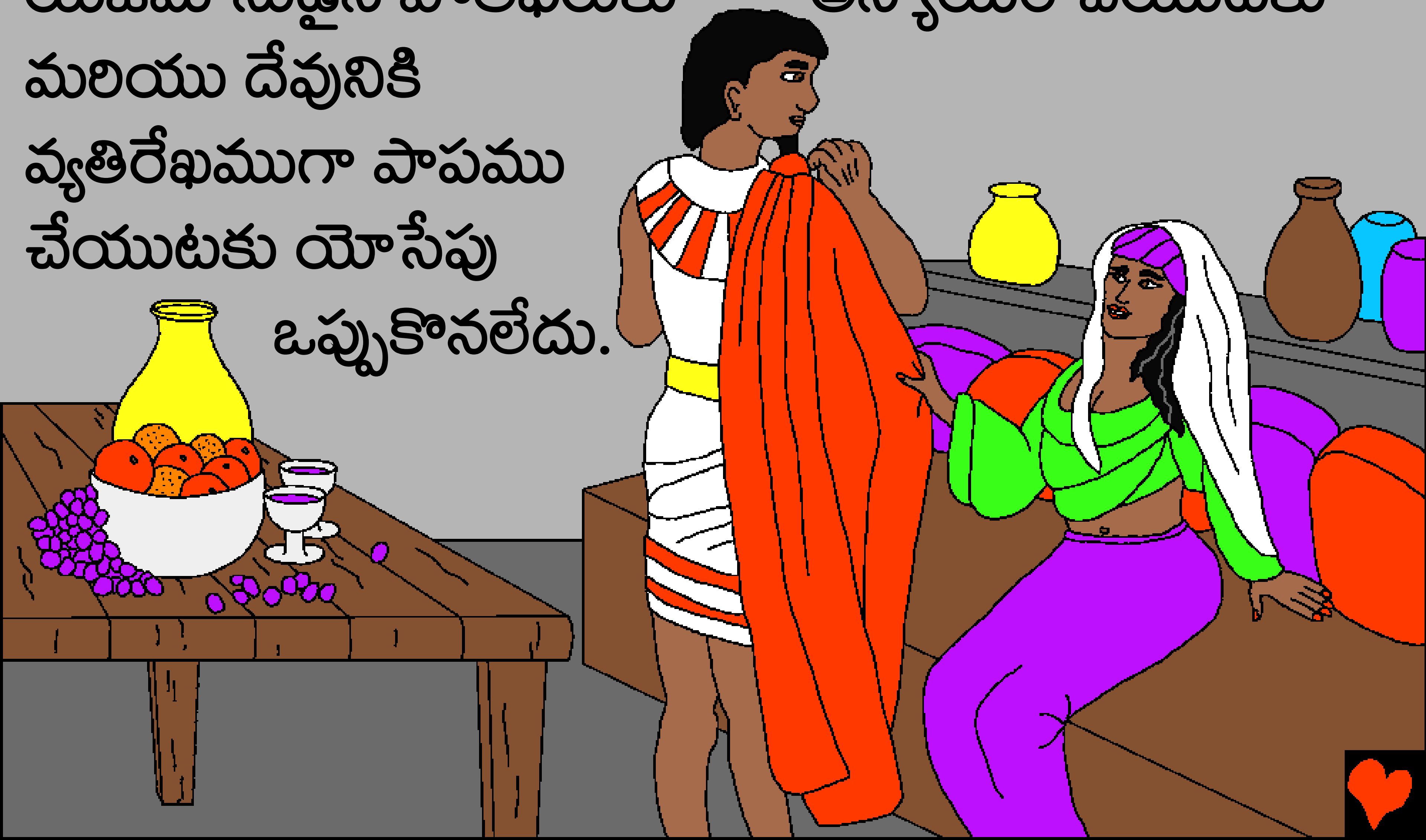

ఆమె యోసేపును బలవంతము చేసినప్పుడు అతడు పారిపోయాడు. ఆమె యోసేపు వస్త్రమును తన చేతితో పట్టుకుంది. అది విన్న పోతీఫరుకు కోపము వచ్చింది.

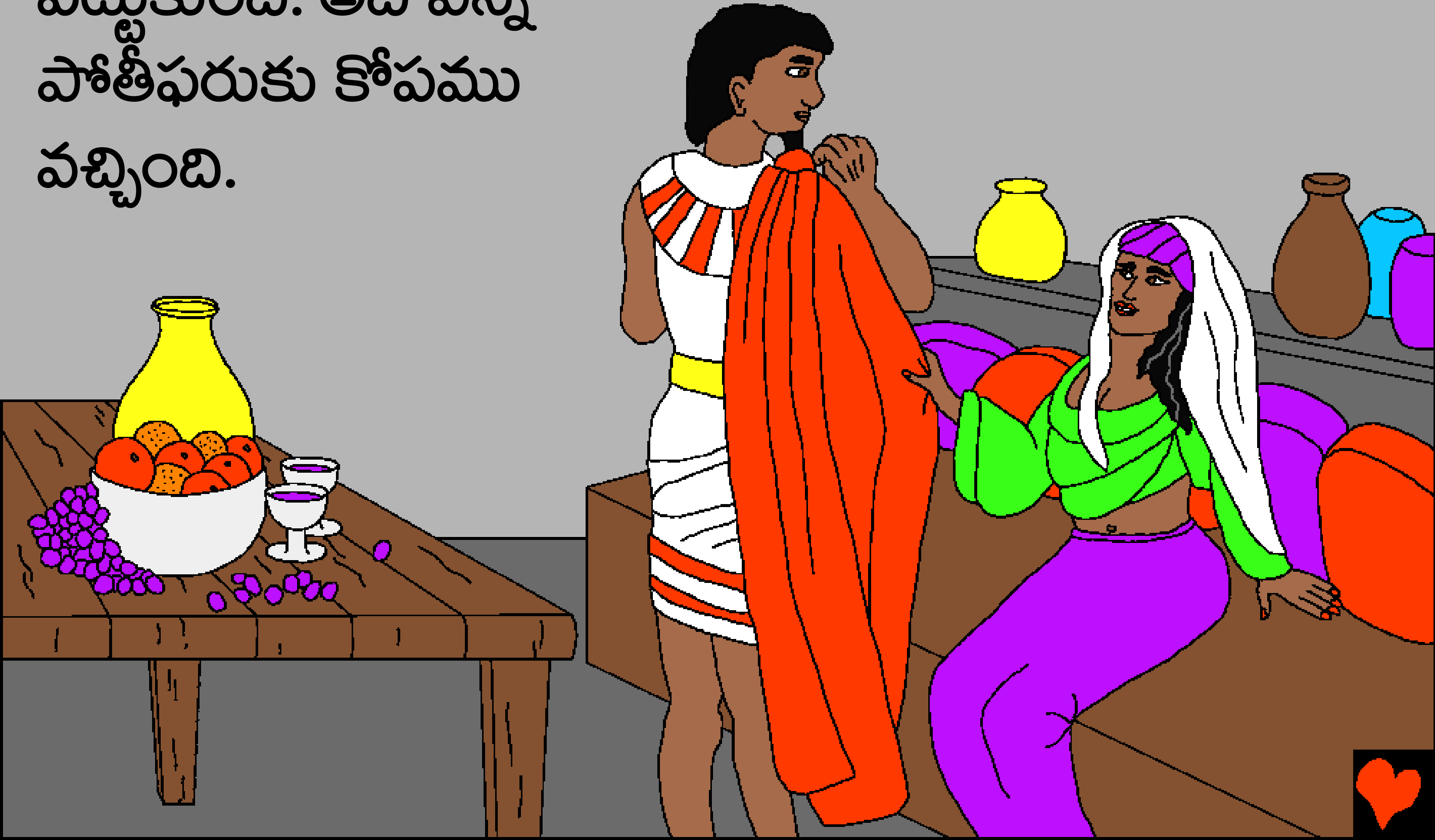

“నీవు తీసుకువచ్చిన ఆ బానిస నన్నుబలవంతము చేయబోయాడు” అని యోసేపుపై ఆమె తన భర్తకు ఫిర్యాదు చేసింది. తన భార్య అబద్ధం చెబుతుందని అతనికి తెలిసియుండవచ్చు, కాని ఇప్పుడు అతడు ఏంచేయగలడు.

అతడు ఏం చేయబోతున్నాడు?

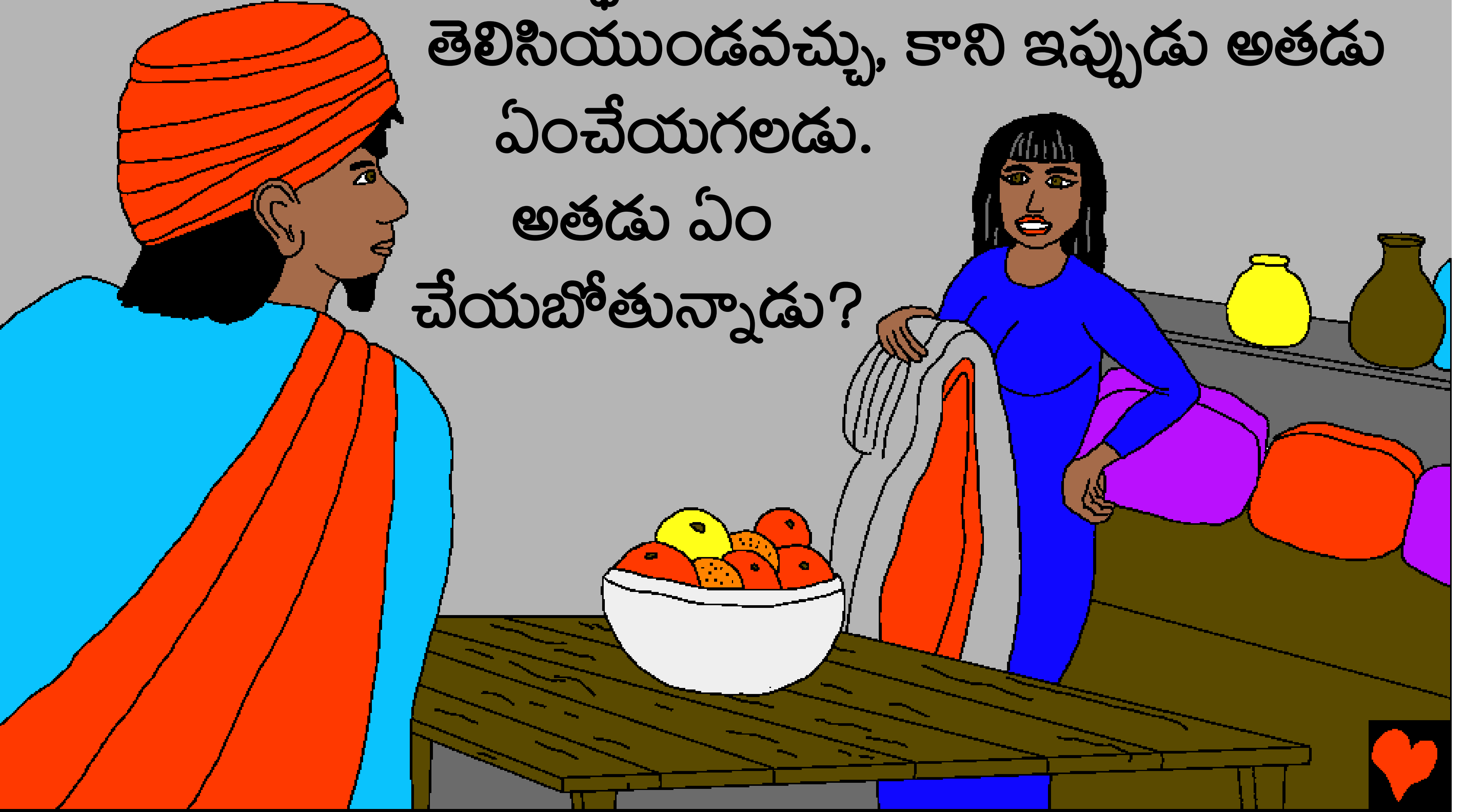

పోతీఫరు యోసేపును చేయని నేరానికి చెరసాలలో వేయించాడు. కాని యోసేపు బాధపడక ఆ శిక్షను మౌనంగా భరించాడు.

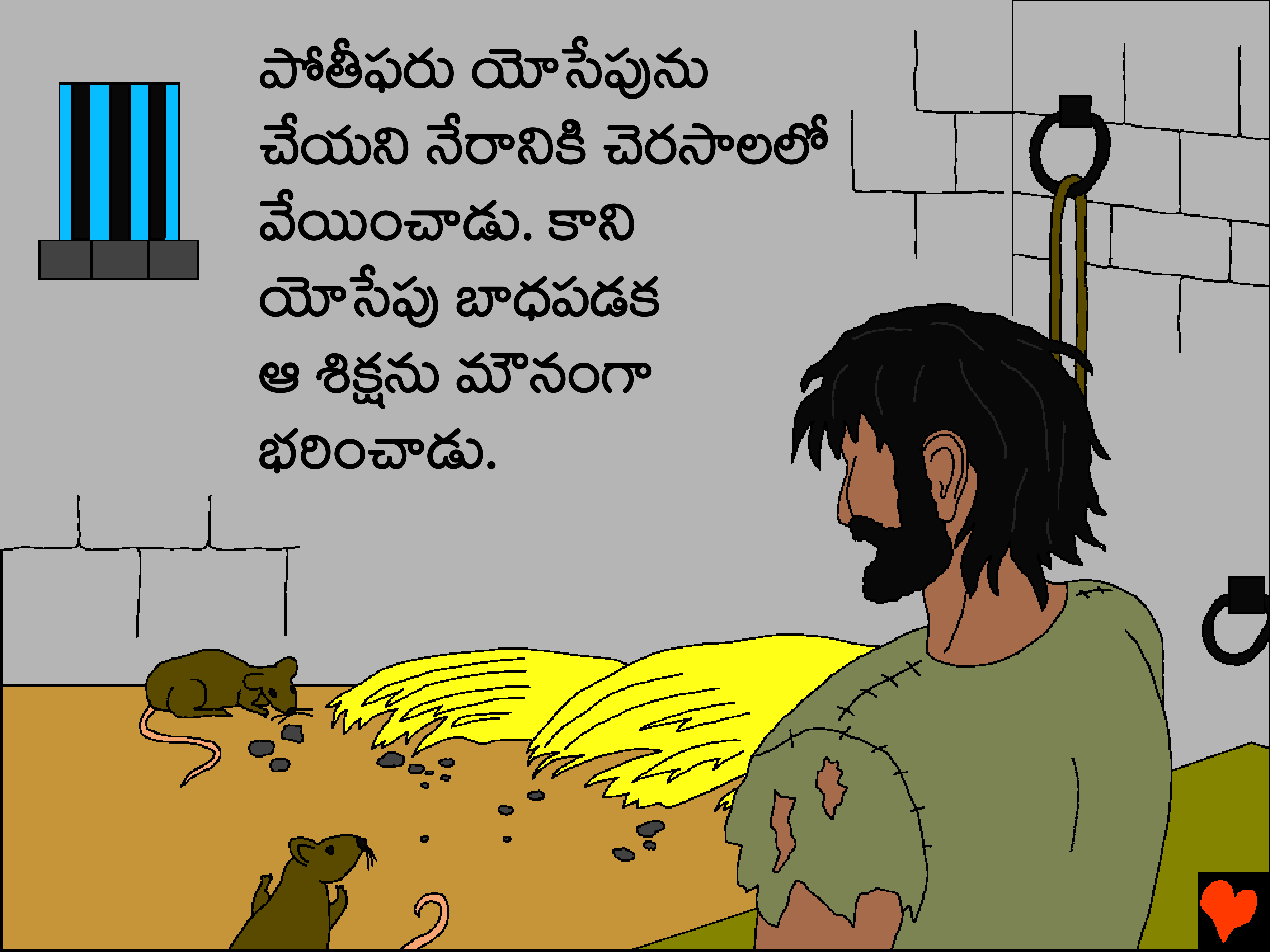

తాను ఎక్కడ
ఉన్నా తాను దేవుని
ఘనపరచాలని,
అప్పుడు దేవుడు
తనను ఘనపరుస్తాడని
యోసేపుకు తెలుసు.

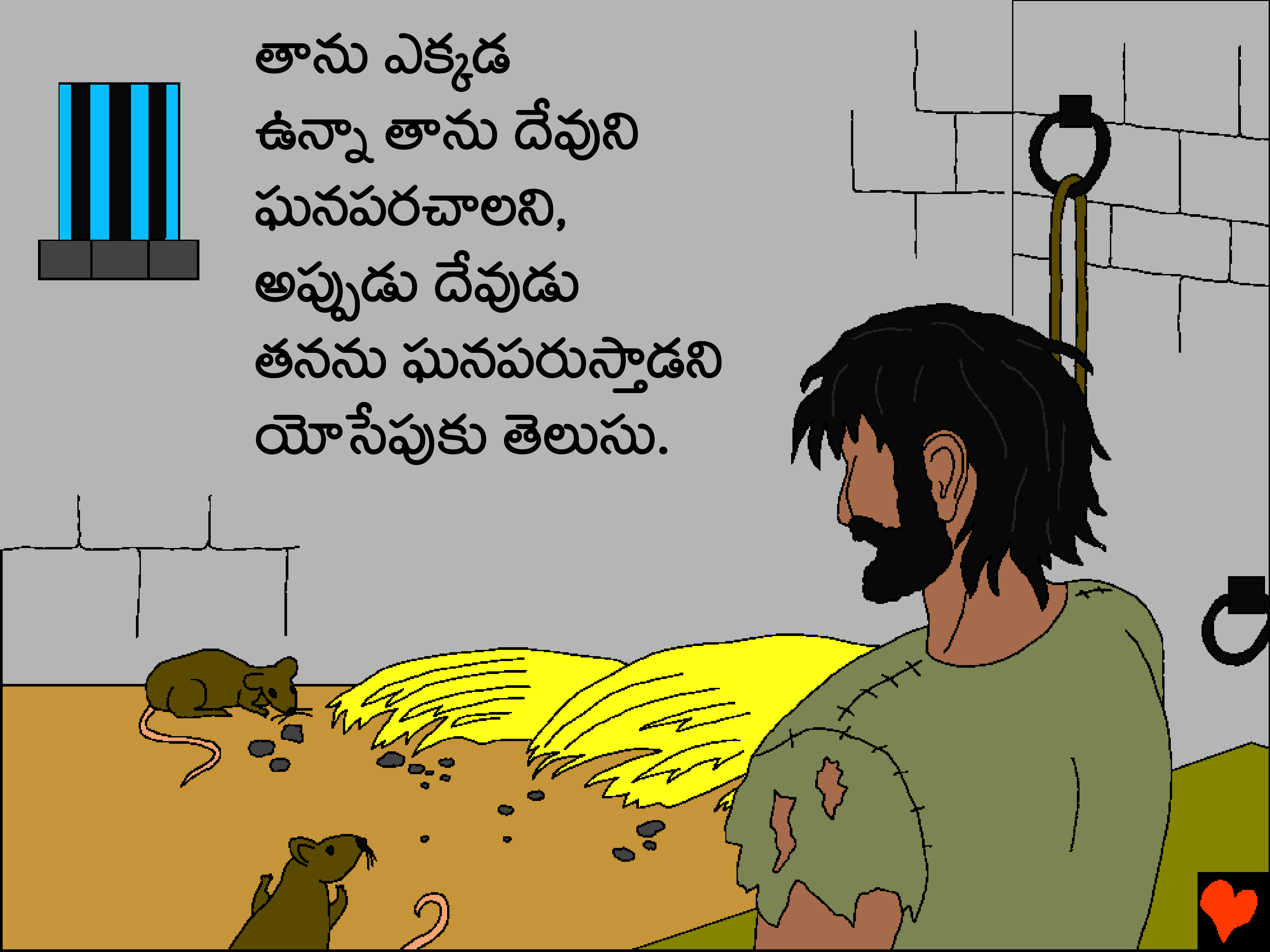

ఇష్టమైన కుమారుడు బానిసగా మారుట

ఈ కథను మనము బైబిలులో

ఆదికాండము 37 నుండి 39 వరకు ఉన్న

అధ్యాయములలో చూడగలము

"నీ వాక్యములు వెల్లడి అగుటతోడనే వెలుగుకలుగును" కీర్తనలు 119:130

ముగింపు

ఈ బైబిల్ కథ మనలను స ృష్టించిన అద ్భుతమై దేవుని గూర్చి తెలియచేస ్తుంది మరియు ఆయన ఎవరో నువ్వు తెలుస ుకోవాలని కోరుకు ంటున్నా డ ు. దేవునిక తెలుసు మనము చెడుపనులు చేసియున్నాము అని, ఆయన వాటిని పాపము అని పిలుస్తాడు, పాపమునకు శిక్ష మరణము, కాని దేవుడు నిన్ను బహుగా ప్రేమించి తన ఏకైక కుమారుడైన యేసును సిలువపై నీ శిక్షను భరించుటకును మరియు మరణించుటకును పంపబడెను. పిమ్మట యేసు సజీవుడై పరలో కమను, గ్ృహమునకు వెళ్ళెను. నీవు యేసుని నమ్మి నీపాపములను క్షమించుమని అడిగిన యెడల ఆయ నివసించును. న నిశ్చయముగా క్షమించును. ఆయన వచ్చి నీలో మరియు నీవు యుగ్నయుగ్నముల వరకు ఆయనతో జీవించెదవు.

నీవు ఇది సత్యమని నమ్మినట్లు అయితే దేవునికి ఈలాగ్ను చెప్పుము:
ప్రియమైన యేసు, మీరు దేవుడని నేను నమ్ముచున్నాను. మరియు
నా పాపముల కొరకు నీవు మనిషిగా పుట్టి మరణించి మరియు
మరలా సజీవుడైనావు. దయచేసినాజీవితములోనికి రమ్ము మరియు నా
పాపములను క్షమించుము, ఆ విదముగా నేను కొత్త జీవితమును పొదె
దను, ఒక రోజున నీతో యుగ్నయుగ్నముల వరకు ఉందును. నేను నీ
బిడ్డగా జీవించుటకును మరియు నీకు లోబడుటకును నాకు సహాయ
ము చేయుము.ంల వరకు ఉండుదును. నేను నీ బిడ్డగా జీవించుటకున
ు మరియు నీకు లోబడుటకును నాకు సహాయముచేయుము.

ప్రతీ దినము బైబిలు చదివి దేవునితొ మాట్లాడుము!

యెహాను 3:16